京城日報
朝刊
朝夕刊共十頁

經濟共榮圈確立に具體的施策を考究
英米との通商關係一掃

【東京電話】佛印に關する日佛印共同防衛協定の成立を機會に、我國に對する英米兩國の非友誼的經濟措置はいよく露骨となり廿六日英米に對する米國の資產凍結令適用を始めとし英本國と共にカナダもアメリカと同樣の措置に出で、同時に英政府は日英、日印、日緬三通商條約の廢棄を通告し來つたが、今回さらに蘭印政府も本邦をはじめ滿洲及び佛印に對する貿易の抑制、本邦に對する資金の凍結を行ひ、英米に追隨してわが國に對して挑戰的態度を示すに至つた、わが國に對する英米ブロックのかゝる非友誼的措置に對處するためわが方においても外國人關係取引取締規則を設けこれを先づアメリカおよびその領土ならびに比島聯邦に適用し、次でカナダ、イギリス、蘭印をも右適用措置國とし當該相手國における今後の我國に對する通商貿易上の具體的制限措置の適用に應じてこれが報復的措置を講じ得る手續きを完了し、嚴乎たる態度を以て今後における相手國の出方を嚴重監視することになつたが、次に來るべき英米の對日態度の如何にかゝはらず我國としては今回の英米ブロックの對日經濟妨害政策の表面化を捉へて東亞經濟共榮圈確立の好轉を企圖しこれが具體的施策に積極的推進を考究することになつた、すなはち英米今回の對日措置は既に從來わが國に對し陰に陽に取り來つた各種の通商貿易阻害手段を單に表面化したものであつて、そのためにわが國が甚大なる影響を蒙るほどのものではない、事實歐洲戰亂の擴大とゝもに國際貿易は漸縮の一途を辿り我國の英米ブロックとの貿易にしても各種の制限強化により現在の貿易額は減少してゐるので、わが國が經濟上受ける影響は比較的僅少である、而してわが國としてはすでに今日あるを豫想して種々對應策を考究してをり、その對策の一として從來英米依存の通商關係を脫却して東亞共榮圈の確立に努力して來たところであつて、むしろ今回の英米側の露骨なる對日態度の表面化を機に英米勢力圈との積年に亘る通商關係を清算して東亞共榮圈確立のための基調をなす通商貿易に關する具體的施策を實施し共榮圈相互間における物資の有無疏通關係の調整に邁進すべき決意をますく鞏固にしてゐる

打擊は蘭印側
金融協定停止の暴擧

【東京電話】蘭印は廿八日附をもつて日、蘭印金融協定を停止すると共に對日資產凍結および輸出入許可制を採用し英米と步調を一にし對日經濟壓迫の擧に出たが、これによつてわが貿易は多少の影響はまぬがれないとしても我方としては既に貿易統制令施行規則の改正強化によつて貿易の國家管理が着々進められてをり、萬一の措置が講ぜられてゐるので大した影響はないものと見られ、左の如く寧ろ蘭印側の打擊が豫想される、しかして今後の日本の貿易は第三國貿易としては中南米を殘すのみで日、滿、支、佛印、泰を中心とする大東亞共榮圈の圓ブロック貿易に重點を置き貿易政策は日、滿、支貿易調整令と南洋貿易調整令の綜合化、日本東亞輸出入組合聯合會と南洋貿易會の一元化を中心とする大東亞共榮圈貿易機構確立に一路邁進することとならう

一、蘭印の輸出入許可制は米國の場合と同樣彈力性のあるものと解されるが今後の運用如何によつてはその具體的內容にはかなり大きな變化が豫想される

一、蘭印土民の必需品たる綿、糸衣の一部は印度より輸入を繼續するにせよ低廉良質なる日本製品に比し高價であつて購買力の低い土民階級には大きな痛手とならう

一、蘭印石油は殆ど全部英米資本に握られてゐるが砂糖、コプラ玉蜀黍などの農產品には日本への販路を失へば同國農民にとつて大きな損失である

日佛印共同防衛
國內手續きを完了

【東京電話】日佛印共同防衛に關する友好的話合の件を審議する樞府臨時本會議は天皇陛下の親臨を仰ぎ奉り廿八日午後四時四十分より宮中東溜間に開かれ樞府側より原、鈴木正副兩議長以下各顧問官、政府側より近衛首相以下全閣僚、村瀬法制局長官など參集、鈴木委員長より同日午前、午後に亘る全員審査委員會の經過ならびに結果を報告、御諮詢案につき慎重審議の結果滿場一致政府原案通り可決、午後五時五十分散會した、かくて國內手續きを全部完了したので政府は直にこの旨在ヴイシー加藤大使に回訓したが、今回は兩國批准書の交換を行はずフランス政府との間に正式調印の終了をまつて直ちに公布効力を發生することになつてゐる

食糧基地朝鮮を見直せ
朝鮮米制壓の一擲
大增產計畫を樹立せよ
一

緊迫極まりない國際情勢は、一段と緊迫し、今や全世界を擧げての大戰亂の前夜を想はしめるものがある、この超非常時局下にあつて我等日本國民は、飽迄長期戰を外米に依存することなく、戰時食糧の自給自足を圖り、高度國防國家完成への重大礎石を打樹てねばならぬのである、この秋に方り、中央政府にあつては、內外地一體主義の下に、綜合的な食糧增產計畫を樹立することに方針を決定し、目下企畫院及び農林省を中心に具體案の檢討を開始したと傳へられる、是に時宜に適した對策にして寧ろ當然の措置に外ならずと雖も、對策確立の遲きに失する憾み無しとせないのである、殊に農業政策の根本を米作におきながら、產米增殖計畫遂行の制壓等、幾多の苦しき經驗を有する朝鮮としては近く確立さるべき內外地綜合增產計畫樹立の機運に方り聲を大にして〃穀倉朝鮮〃の再認識を內地朝鮮に呼びかけたいのである

即ち年々多量の米穀を內地に供給し、更に累增する滿洲、支那の需要にも應じなければならぬ今日、大陸兵站基地朝鮮の新使命は重且大と言はねばならぬ、にも拘らず今なほ豐富なる米作適地を擁しながら惱み續けてゐるのが半島農村の姿である、內地、滿洲、北支を通して朝鮮が唯一の好條件を備へる米作適地であるにも拘らず、この矛盾した結果を現實に見るとき、到底默過し得ないものがある、我等は敢へて〃なぜ朝鮮で一大增米計畫を樹立しないか〃と叫ばざるを得ない

眞に東亞を一環とする食糧政策を確立せんとすれば、朝鮮米制壓を一擲し、百八十度の轉換をなし大規模な土地改良事業による朝鮮米增產計畫を樹立するにある、いひかへれば、朝鮮米の大增產無くしては、東亞食糧政策の樹立は議論出來得ないといふことである、かくて我等は東亞の穀倉たる半島の實情と兵站基地としての適格性を東亞全體に深く認識せしめ、もつて朝鮮の負荷する重大使命の完遂を念願する所以である

米穀事情の變遷

わが帝國の米穀事情は頗る變遷が多く、歷代の內閣が、何れも米穀問題を重視し來つてゐることを見ても、各時代を通し如何に切實な問題であつたかを痛感するのである、殊に非常時局にあつては、更に輸出入の問題も加味され、一層重大なる問題となるのである、いま日本の米穀史の一端を繙いて見るも、大正の初期、第一次歐洲戰後の不況時は米の不足時代、昭和の初期より今次事變に至る時期は米穀の過剩時代であり、米騷動のあつた大正七年前後は米價昂騰の時代であつて、一時は玄米一石五十四圓を唱へたのである、わが朝鮮の第一期產米增殖計畫が樹立されたのも實にこの秋であつた、その後米價は下落したが、大正十二年に關東大震災が起り中間景氣となつて米價も奔騰、消費も增大した、かくて外米五百七十三萬石の輸入を餘儀なくされたのであつた

然るに昭和二年、五年、八年、十二年、その後引續いて豐作であつたゝめ此處に過剩時代が到來、遂に朝鮮產米增殖計畫も昭和九年には打切りとなつたのであつたが今次事變の勃發するにおよんで米穀の消費は激增し、生產もこれに伴はず、未だ嘗てなき〃米の非常時〃を現出したのである、今にして顧みれば朝鮮產米增殖計畫の打切りこそ、帝國食糧政策に投じた致命的打擊であつた、國家百年の食糧政策からみて、如何に措置にして目先のみえざるも甚だしい方針であつたかを痛感するのである、我等は食糧增產に敢然と起上らなければ悔を千載に殘して足らざる結果を招來するにあらずやと危惧するものである、須らく內地外地を問ふところなく大所高所に立つて、適地適作主義を徹底し、もつて日本の否東亞全體の食糧を確保しなければならぬ重大時期に直面してゐるのである

增米計畫の回顧

內地における外米輸入の實際をみるに、明治の初期より昭和に至る間、一ケ年百萬石以上を輸入した年は三十ケ年にも及び、大正の末期には毎年三百萬石から五百萬石を輸入し大正十四年には五百十三萬石を輸入してゐる、斯くの如く國民の主要食糧を海外に仰ぐことは食糧の不安を招來し、國際收支の均衡を破るのみならず、國本を危くするものであることはいふまでもない、こゝにおいて帝國議會內における食糧の增產を圖ることは焦眉の急務であるとする聲が漸く擡頭し、朝鮮においても〃適地朝鮮が、その使命を盡ふべきである〃として、當時の下岡政務總監が全力を傾けて立案したのが朝鮮產米增殖計畫である、即ち本計畫は大正十四年から十ケ年間の總額事業として新に土地改良を三十五萬町步、既成水田の改善百三十萬町步を夫々實施し、前者からは四百七十二萬石、後者からは三百四十四萬石、合計八百十六萬石の增殖を企圖し、之が所要總額三億八千五百五十二萬圓と押へ、このうち國庫補助六千五百七萬圓、政府斡旋低利資金一億九千八百卅萬圓、企業者調達二千二百六萬圓と規定して年次計畫の下に實施に移したのであつた、かくて朝鮮の農會は產米增殖を中核として原始的農業から近代農業への一大光明が見出され、農村は官民一體となつて雄々しくスタートしたのであつたが、昭和二年から數年間の豐作が續き、米穀過剩が叫ばれるに至つて、遂に朝鮮米增殖問題が議會の俎上に取上げられたのであつた、即ち內地農村救濟の聲は地主を代表する政黨から外地米統制案を提出させ、朝鮮を全く別個のものとして強力な統制下に置かんとしたのであつた、これに對し朝鮮は差別待遇の撤廢と米穀法の朝鮮施行を迫り、議會は一大波瀾のうち遂に朝鮮の主張が容認された、越えて六十四議會には米穀統制法を上程可決するところとなり、朝鮮は百五十六萬石の強制貯藏が強行された、しかもこれに先立ち農林省は總督府に對し水田減反を迫つたので朝鮮は猛然と反對し總督府は許容貯藏に落着、更に昭和九年米價下落を理由に外地米自由移入制限法案を持出して又朝鮮壓迫を企てたが反對にあひ、一時的便法として窮餘米穀移入調節法を實施して外地米の政府買上を決定、昭和十一年には米穀自治管理法の實施を見たのであつた、この十ケ年は實に農林省の朝鮮壓迫に對する朝鮮の鬪爭史であつたのだ（つゞく）

總力で護れこの空この國土！

モスコー飛行場占領か
獨落下傘部隊降下

【ニューヨーク廿七日同盟】廿七日當地で傍受したベルリン放送によれば獨空軍は突如落下傘部隊を降下せしめてモスコー飛行場を占領した模樣である、しかしまだ確報はない

敵機逸早く逃走
海鷲大擧重慶を空襲

【○○基地廿八日同盟】中支艦隊報道部廿八日發表＝本日海軍航空部隊は重慶、自流井、內江、瀘縣一帶を大擧空襲、敵軍事施設および工業地帶を爆擊したり、重慶上空にて敵九機と遭遇したるも敵機は戰意なく逃避したり

工業地帶を痛爆

【○○基地廿八日同盟】海軍航空部隊の精鋭は廿八日快晴を利して大擧重慶第廿三次爆擊を敢行した、即ち勝吉部隊長を總指揮官とし第一陣西村、壹岐、吾妻の各部隊、第二陣尾崎、金子、丸山、佐久間各部隊、第三陣高橋、大平各部隊、第四陣中西、石原、石橋、二階堂各部隊より成る大編隊は雲一つなき四川の山峽を翔破、午前十時より午後四時まで長時間に亘つて連續的に首都重慶を初め四川省內の敵軍要衝工場分散地たる自流井（重慶西方一八〇キロ）內江（重慶西方一五〇キロ）をそれぐ猛襲、特に重慶においては熾烈なる高角砲陣の彈幕を冒して城內殘存の敵軍事施設を始め江北の工業地帶を徹底的に爆擊、多大の戰果を收めた、この日珍らしくも殘敵九機が我を邀へ擊たんとしたが我に向ふ術もなく逃避、我が編隊は凱歌を奏して全機悠々歸還した

福建省內の敵を擊滅

【廣東廿八日同盟】南支派遣の精銳は廣東福建省內各所に蠢動する敵に對し炎熱を冒して隨所に擊滅戰を續行しつゝあり最近の戰況次の通り

一、福建省　本月十五日から十九日まで福清方面に蠢動する敵保安團を急襲、敵遺棄屍六百八十九、捕虜六十四、小銃百七十その他彈藥多數を鹵獲した

二、廣東省潮洋方面　十九日潮洋西方地區の敵を掃蕩し捕虜百七十、小銃百廿四、その他武器多數を押收した

三、淡水方面　十六日白泥化附近において二百の敵を擊滅更に沙井の頑敵を掃蕩、敵陸戰兵器彈藥を鹵獲した

四、三水北方　約三百の敵を攻擊し潰亂せしめまた西江沿岸各地においても隨所に敵を殲滅し多大の戰果を收めた

抗日軍に鐵槌

【江北○○廿八日同盟】江北蘇地帶に新四軍の追擊戰を繼續中のわが加藤部隊は廿五日古邑寺附近において約二百五十の新四軍政治工作員を擊滅した、さらに廿六日においては馬家庄、劉家中附近において數百の敵を擊破、皆美部隊は路家大廠北方五キロの地點において抗日大學生軍約二百を殲滅した、但馬部隊は彈藥その他多數の軍需器材を鹵獲したのち西遊（鹽城南東三十キロ）附近を逸走せんとする敵約三百を捕捉殲滅し多大の戰果を收めた、なほ廿一日行はれたわが江北新四軍根據地一帶に對する爆擊は猛烈を極め李堡鎭（如皐東北方廿五キロ）附近においては敵の爆死せるもの營長以下三百餘名の多數に上り、第一旅司令部の軍事施設を木ツ端微塵に粉碎せることが判明した、なほ廿六日までに判明した主なる戰果は次の通り

敵遺棄死體五〇〇▲捕虜一五〇▲鹵獲品輕機二、小銃一三〇、擲彈筒六、手榴彈三萬餘、自動車四、その他兵器彈藥資材多數、わが方戰死六名

後任檢事總長
松阪廣政氏に決定

【東京電話】岩村檢事總長の法相就任に伴ふ後任總長には東京控訴院檢事長松阪廣政氏を昇格せしめることに決定、二十八日內奏手續きを了したので廿九日午前十時より宮中鳳凰間において近衛首相侍立の下に左の如く親任式を擧行せられ、近衛首相から官記傳達を行はせらるゝことになつた【寫眞＝松阪氏】

東京控訴院檢事長　從四位勳三等　松阪廣政

任檢事補檢事總長

なほ東京控訴院檢事長の後任は過般刑事局長から廣島控訴院檢事長に轉出した秋山要氏に內定を見てをりその補職異動と共に卅日發令されるはずである

對外經濟處理委員會設置

【東京電話】大藏省では英米などの對日資產凍結令發動に對し日本側としても外國人關係取引取締規則を制定し嚴乎たる報復手段をとり英米などの同令運用ぶりを嚴重監視するとともにこれと睨み合せて伸縮性ある運用を期する方針であるが、これに伴ひ關係各省の連繫をさらに緊密ならしむるため大藏省內に〃對外經濟處理委員會〃を設置することとなり、谷口大藏次官は廿八日次官會議において關係各省間の連絡の緊密化を強調し同委員會の設置につき詳細說明を求めた、右委員會は陸軍、海軍、外務、大藏、農林、商工、遞信、拓務ならびに企畫院、興亞院、對滿事務局の代表者をもつて構成し、廿九日より連日大藏省に參集爲替局を中心に協議を重ねることになつてゐる

定例次官會議

【東京電話】二十八日の定例次官會議は午前八時から首相官邸に開會、山本外務次官心得より佛印問題並にこれを繞る國際情勢につき詳細說明を行ひ、次で宮本企畫院次長より英米の資產凍結に對する影響及び對策につき說明し、全次官の發言あり、緊張裡に同九時十五分散會した

英米人と取引制限
各總領事館から告示

上海【上海廿八日同盟】在上海總領事館當局は中央の對米資產凍結措置に倣ひ邦人と米國人との取引の制限取締を實施することとなり廿八日右に關する告示を發表した

北京【北京廿八日同盟】帝國政府の外國人關係取引取締令制定實施に呼應して在華北各日本總領事館でも廿八日總領事告示を以て在留民に對し異國人（アメリカ合衆國およびその屬領フイリッピン聯邦、英本國、但し屬領は今後追加）との取引取締方を通告した

又華北政務委員會でも日本側と共同步調をとるべく華北民衆に對し同樣の措置を講じた、この結果華北指定國人と在留邦人との取引は日本總領事館又は華北政務委員會の許可が必要となり、又聯銀券による一世帶當り一ケ月生計費は五百圓に限定されることゝなつた、但し指定國人を含む第三國人相互間の取引は制限されない

なほ右と同時に在華北總領事館では在留民に對し談話を發表、當局は帝國の措置に絕對信頼し冷靜な態度を持するやう戒告した

廣東【廣東廿八日同盟】在廣東日本總領事館では廿八日總領事告示を以て在留邦人に對し英米人との取引制限取締方を通達した、なほ廣東省政府も日本側の方針に協力し在廣東中國人に對し同樣の措置を講ずることとなつた

蒙古も英米資產凍結斷行

【張家口廿八日同盟】蒙古政府においては管下の英米資產に對し凍結措置を講ずることゝなり、廿八日蒙疆ならびに經濟部令をもつて英米國人の取引取締令を公布これが適用範圍を告示した

新協定の締結困難か

【東京電話】蘭印ジャバ銀行は廿七日附をもつて正金銀行に對し本年一月一日以來實施中の日蘭印金融協定を同第十二條にもとづき廢止する旨通告し來つたので正金銀行では善後措置を講ずべく廿八日朝來現地において今川バタヴイヤ支店支配人をして蘭印政府ならびにジャバ銀行當局者との間にこれに代るべき新協定締結方に關し協議を行はしめてゐる、萬一、二週間以內に新協定が成立し得ざる場合は現協定は廢棄されるわけであるが、今回の蘭印政府の日本資產凍結その他の經濟壓迫措置と並行的に實施され多分に政治的意圖にもとづく點を考慮すれば新協定の成立は困難視されてゐる、なほ現行金融協定の第十二條は左の如し

圓またはギルダーの一定限度以上の分にカバーを與へる方法に關し變更を加へる必要生じたる場合は雙方または一方の申出でにより同協定を停止して直ちに協議に入り二週間以內に協議が成立をみない場合には同協定は廢棄さるゝものとする

非常宣言權
蘭印政廳、陸軍に賦與

【バタヴイヤ廿八日同盟】蘭印政廳は日本資產の凍結を發表したが同時に陸軍省に對し必要の場合は就でも非常宣言を行ふ權限を與へた

蘭印經濟相聲明

【バタヴイヤ廿八日同盟】ファン・モーク經濟相は廿八日人民議會において對日資產凍結につき左の如き聲明を行つた

一、日本と蘭印の爲替取引交換は當分停止する

一、日本帝國、滿洲國、支那、佛印に對する輸出は從來の許可制による

一、銀行は許可證の提出證明なき限り日本人に對し預金の受入れおよび支拂ひを禁止する、この結果蘭印における日本人の貿易および金融取引は一切特別の許可なき限り凍結されることになるがこの凍結令には蘭印內における日本の取引を全面的に禁止するものではない、なほジャワ銀行對橫濱正金銀行の金融協定も停止されたが將來における日本との金融取引の可能性または如何にして雙方の立場を調整すべきかについては今後兩國間に協議が行はれるものとみられる

對米資產凍結に緩和規定
―大藏當局談發表―

【東京電話】米國その他のわが國に對する資金凍結令適用に對應するため大藏省では廿八日より外國人關係取引取締規則を實施した、これが實施に伴ひ各銀行が現在保有してゐる指定外國人關係の手形の交換などに支障を生ずる虞があるので、これを除去するため廿八日右規則實施につき左の如き緩和規定を設けて手形交換の圓滑をはかることになつた、右につき大藏省では廿八日正午次の如き當局談を發表した

七月廿六日以前に銀行の受入れた手形その他これに準ずるものを七月廿八日手形交換所の交換に附し、それに關聯してなさるる行爲が左に掲ぐる場合に該當するときは許可を受くることを要しない

一、指定外國人たる銀行が他の銀行との間に行ふ交換に伴ふ受拂をなす場合

二、銀行が指定外國人たる銀行の代理交換をなす場合、又は指定外國人たる銀行との間に行ふ交換に伴ふ受拂若しくは交換尻の決濟をなす場合

三、指定外國人たる銀行が交換經由決濟の手形により預金などを受拂する場合

四、銀行が交換經由決濟の手段により指定外國人の預金などを受拂する場合

五、一般人が交換經由決濟の手段により指定外國人たる銀行に預金などを預け入れする場合

六、一般人が交換經由決濟の手段により指定外國人たる銀行の預金などを拂戾す場合

ニュージーランド政府
對日最惠國待遇を廢棄

【東京電話】ニュージーランド政府も英米と步調を合せ今回對日最惠國待遇を廢棄する旨通告し來つた即ち廿八日在ウエリントン帝國總領事館より外務省への公電によれば、ナッシュニュージーランド外相代理は廿七日午後同日附公文をもつてニュージーランド政府は現下の事態に鑑み一九二八年七月二十四日附の日本國、ニュージーランド政府間通商關稅および航海に關する暫定取極めによる最惠國待遇はニュージーランド政府がこれを廢棄した日より三ケ月の期間滿了に至るまで引續き効力を有すべしとの諒解に基づきこゝに廢棄すべき旨を通告し來つた

香港を追加
外國人取引取締

【東京電話】大藏省では外國人關係取引取締規則の適用を受ける指定國に香港を追加することゝなり廿九日附官報をもつて告示する、この結果右規則の適用を受ける指定國はアメリカおよびその領土全體フイリッピン聯邦、カナダ、英本國および北部アイルランド、濠洲ならびに香港となつた

香港のわが資產打擊なし

【香港廿八日同盟】香港の日本資產凍結については廿六日の法令以外廿八日の開店時間までには政廳より實施要綱の發表なく銀行商社はこれを待つてゐるが、廿六日の法令に關する限り日本商社及び個人の銀行を通ずる取引を制限するのみで、その資產手持品現金には觸れてゐない點が注目されてゐる

香港の日本商社は內地大商社銀行船會社支店など十五、香港に本店を持つ商社五十七で商社は貿易を主とし、その投資額は昭和十一年現在約二百二十五萬香港ドルでその後幾分減少してゐる、又日本との貿易は一九三九年度輸入二千七百四十三萬ドル輸出は六百五十萬ドルだつたが最近は香港の輸出許可制實施のため貿易は著しく減少を示してゐる、從つて今次の凍結により貿易に著しき打擊を蒙ることはなく又日本商社はその取引資產處分につき情勢惡化を既に豫想してゐたゞけに目下のところ甚大なる打擊はないものと見られる

總動員審議會
來る卅、卅一兩日開催

【東京電話】第十六回國家總動員審議會は日程を變更卅、卅一の兩日に亘り午後二時より首相官邸に開催、

一、金屬類の特別回收に關する勅令案要綱（總動員法第五、第八條發動）

一、重要產業團體に關する勅令案要綱（第十八條）

一、港灣運送業に關する勅令案要綱（第八、十六、十六ノ二、十六ノ三、十八條）

一、配電統制に關する勅令案要綱（十六ノ二、十六ノ三、十八、十八ノ二、十八ノ三、十九條）

の四諮問案を審議するが、右の中重要產業團體に關する勅令案及び配電統制に關する勅令案要綱に付ては案件の重要性に鑑み特別委員會に付議し充分審議を盡すことゝなるはずである

昨年六月以降の在留民には許可制

【マニラ廿八日同盟】資產凍結令の在比島日支資產への適用の詳細內容は未だ公表されないが、在比島高等辦務官事務所のウイロビー財政顧問の說明によれば、昨年六月十七日以降繼續して比島或は米國に居住してゐる日支兩國人は一般許可制におかれその資產の處分制限はないが、然らざる日支兩國人はその資產處分に當り一々高等辦務官事務所より許可を受くるを要し、なほ正金、台灣兩銀行の比島支店は一般許可制下の邦人として取扱はれることゝなつた

急告

府內販賣機構更改に伴ひ一部讀者に御迷惑をかけてゐるかとも存じますが、今明日中に常態に復する豫定ですから不惡御了承の程御願ひ致します

七月廿九日　京城日報社販賣部

難病が不思議に治る
靈寶石（尼摩名別）
日・滿政府登錄名石
結核・癌症　脊髓中風　神經痛リ　ウマチス　胃腸痔疾　子宮諸病
セフランス本舗

榮養は完全な咀嚼から

ムシ齒・齒槽膿漏を防ぎ強い咀嚼力を礎きませう

ムシ齒の原因は食物の殘渣が醱酵して乳酸となり齒の琺瑯質を浸すからです。

齒槽膿漏の原因は色々ありますが、その一つは唾液にとけた石灰分が齒齦囊に沈澱して齒石となり、これが環狀靱帶をボロボロにし、そこから化膿菌が浸入するところにあります。

從つて日頃から殺菌力の強い資生堂中煉齒磨で口中を完全に清掃消毒し齒石の沈着を防ぐべきです。粉が飛ばず、琺瑯質をスリ減らすことなく、その上香味極めて爽やか、一度使ひはじめたら手離せない快よい齒磨です。

內地定價　二〇セン

中煉　資生堂齒磨

齒ざはりよく永保ちする
資生堂齒刷子
特選一號　四〇セン
特選二號　三〇セン
特選三號　二五セン
特選四號　二〇セン
NO.250　二五セン

資生堂　東京　銀座

社説　自縄自縛の英國

日佛印共同防衛の合意成立に狼狽した英國は、不遜にも米國に追随、廿六日對日資産凍結令を發令するとともに日英通商航海條約、日印通商關係に關する條約、日緬通商關係に關する條約の三條約廢棄を通告して來た。東亞新體制の樹立を阻害する我方の意圖を曲解して英國は今次事變以來事毎に、猜疑の眼を以て我に對し、飽なき援蔣に狂奔してゐる。事變の禍因を究明するまでもなく、英國のこの態度は援蔣陣の傳統手段であつて、今度の對日經濟挑戰は事變以來集積された我に對する謀略の當然の歸結、英國の正體を突きつけたものとして注目に値する。

◇

今度ばかりでなく、英國の東亞政策は、常に謀略の網を含み、陰險な政治的ゼスチュアを伴つてゐる。その最もなる適例は過去における日英同盟であつて、彼は支那侵略の野望が大體完成したと見るや無節操にも我をヴエルサイユの被告に遇して盟友の好誼を破棄した。事變以來の援蔣態度を見ても一貫してこの飽くなき謀略の跡が窺取される。試みに英國が事變以來執り來つた援蔣の徑路を辿つて見るがいい。昭和十四年、我方が華興商業銀行の設立を企圖するや同年三月、英國は重慶に五百萬磅の爲替資金を供與、これを癱瘓せしめんと策謀した。又、昨年十一月米國の對重慶一億弗借款に歩調を合せて一千萬磅の對重慶借款を設定、わが南京新政權承認に應酬するとゝもに同政府の金融機構整備を妨害するの擧に出た。更に去る四月には日ソ中立條約に對する報復的意圖を以て、英米兩國は各々五百萬磅、五百萬弗の法幣安定爲替資金を重慶に供與、援蔣態度を再表明する等、悉く謀略乃至は政治的ゼスチュアに終始してゐる。

◇

英國の今度の措置はこの意味において事變以來の日英關係を最惡の場面に追ひ込んだものといへる。然しながら我方としてはこの種不信義、無節操なる彼等の常套的手段は過去に徵して究明し盡してゐる。從つてこれに對する措置は、即刻に發動された對米措置において判明するが如く萬全に構へられてゐる。殊に日獨伊三國同盟を轉機としてわが重慶政策は從來の外貨獲得から必需資源獲得主義に轉換、貿易統制令を改正して爲替管理を强化する等强機の處置は遺憾なく施されてゐる。況んや、凍結令にしても、條約廢棄にしてもその本質は相關的なものであり、過去において彼等が東亞に伸してゐた食指が大きかつただけに、その衝擊は寧ろ彼等にとつて甚大なりと推斷する。我々はこれに依つて頼むらくは自己のみ―といふことを痛感するのであるが、今こそ、佛印、蘭印等共榮圈内の交易へ實質的に轉換すべき秋であり、全國民はこの重大轉機に際して益々不動の信念と覺悟を堅持しなければならないのである。

獨軍レニングラードへあと十里
猛烈な急進撃を再開

【ニューヨーク廿七日同盟】スターリン線突破後の獨ソ戰況は『今や追擊戰に入つた』とする獨側發表と『猛烈な抵抗をもつて獨軍進擊を阻止しつつあり』とするソ聯側發表の應酬のまゝ、最近數日は停滯狀況に入つたかの感があつたが、廿七日D・N・B通信が官邊より得た情報として報ずるところによると獨軍は急進擊を再開せるものの如く、一裝甲部隊は遂にレニングラードを隔る四十キロの地點に到着したといはれる

米の援ソ實現へ
軍事使節團既に派遣か

【ニューヨーク廿六日同盟】ヘラルドトリビューン紙ワシントン電によればアメリカ政府は目下ソ聯に對し軍事使節を派遣すべく考慮中といはれる、政府當局は未だ之に關し何等言明を行つてゐないがこの軍事使節團ソ聯派遣案は既に國軍省で檢討を行ひ政府もこれに贊成してゐるので、現在ワシントン滯在中のソ聯訪米軍事使節團との情報交換の結果、案外急速に實現するのではないかと見られる、その團長には曾つてソ聯に駐在したことのあるフイリップスウエイモンヴエル大佐が任命される模樣である、一方アメリカの對ソ援助計畫も先週イギリスに赴いて援ソ計畫につきイギリス政府と種々打合せを行つたホプキンス武器貸與計畫長官によつて近く實施されるものと信ぜられてゐるが、その具體的方法としてはソ聯に必要な物資をイギリスから送り、アメリカはイギリスに對しその補充をなすことに決してゐる模樣である

ソ聯情報局發表

【モスコー廿八日發同盟】ソ聯情報局廿七日夜發表＝一、廿七日は終日ネヴリ、スモレンスクおよびジトミールの三方面で戰鬪が行はれた 一、その他の方面では特記すべき作戰がなかつた 一、ソ聯空軍は廿六日獨機百四機を擊墜したが右の大部分は獨軍飛行場にあつたのを爆碎したものである、ソ聯側も十二機失つた 一、ソ聯空軍はバルチツク艦隊と協力ドイツ驅逐艦二隻、潜水艦一隻、油槽船二隻を撃沈した、ソ聯側も哨戒艇一隻に損傷を受けた

獨機ロンドン空襲

【ニューヨーク二十七日同盟】ロンドンA・P電によれば廿七日早曉ロンドンでは、去月二十七日以來丸一ケ月振りで空襲警報が鳴りドイツ機はロンドンの二地區を爆擊した

激戰展開

【モスコー廿七日同盟】ソ聯情報局發表＝廿六日夜を徹してスモレンスクおよびジトミール方面で激戰が展開された

中共ソ聯に結合か

【上海二十八日同盟】重慶來電によれば中共は二十七日宣言を發表中共軍は抗日戰に結合すると共に進んでソ聯赤軍に加入して、對日共同作戰を遂行するであらうと揚言した

英ソに睨まれるイラン【上】
政治經濟の兩面に 深い關心を抱く英ソ

現在の戰爭を通して、イランは愼重に中立を持してゐるが、イギリスとロシヤはこの地域に深い關心を持つてゐる、この二國の利害關係は、政治と經濟との兩方にあるが、他方ドイツのイランにおける最近の關心は、主として經濟的のものである、それ故、現在の世界情勢に關聯して、イランとペルシヤ灣の經濟的、戰略的、政治的將來を考へることは、將來この地域に問題の重點が移つた時の參考になるだらう、殊にドイツ軍の猛進撃によつて、ロシヤの政治機構經濟機構及び軍事組織がウラル以東に退ひまくられんとしてゐる昨今、英露兩國を繋ぐルートとしても、早晩イランが世界戰爭の的となるだらうとは容易に想見されるのである

ソ聯とイラン交通

ロシヤからは主にトランスコーカシア鐵道によりイランに入る、この鐵道以外に交通はタブリーズを經てモスール油田への迴廊ウルミヤ湖にまで屆く道路によつても聯絡されてゐる、平時、この鐵道と道路はペルシヤからアゼルバイジャンの果物とか羊の輸出、並に砂糖、綿織物、陶器のやうなロシヤ品の輸入に對する通路ともなつてゐる

今一つの重要な路がイランのカスピ海港レシトからカズヴィンに通じてゐる、そこで道路は分岐して一つはテヘランへ、他の一つはハマダンに通じてゐる、つまりロシヤから言へば、一つはジュルフアのロシヤ國境から、今一つはロシア軍が上陸し得るカスピ海港レシトからカズヴィンの交叉點を經てテヘランとハマダンに通ずるイラン西北地區の二つの交通路を利用し得るのである、レシトから入るもう一つの通路は、ギラン山脈が素晴しい自然の要害をなしてゐる、レシトの東、カスピ海のイラン側の海岸とパーレヴィは軍隊の揚陸には適當な港でない、もし東部ギランかマザンダラン地方から入らうとしてもこの國の南方への進軍は、高峻なエルブルズ山脈のため不可能だらう

カスピ海の東の、イランのクーラサン州の大部はロシヤ領トルキスタンと八百マイルも國境を接してゐる、即ちトランス・カスピアン線（モスコー―オレンブルグ―ブカラー）とノヴオ・シビリスクでトランス・シベリア鐵道から分岐し、タシケントに終るトルク・シブ線が殆んどイラン國境に達してゐる、ブカラーとタシケントの何れからも近代的通路によつてクーラサンの首都メシッドへ旅行出來る

一九四〇年の初め以來、イランとロシヤ兩軍の間に數多くの國境戰が報道された、クーラサンの附近の地方は餘り高くない丘陵地であり、一部は全く平坦なので侵入は戰車、小型戰車、貨物自動車によつて容易であるが、連絡線が痛んでとなりイラン軍により北部で切斷され得るのである、もし侵略軍がヘラト附近のアフガニスタンを通つて進軍するとしても、カンダハルまでは比較的容易に進み得るであらうが、恐らく士氣旺盛なアフガニスタンの抵抗を受けることは確實であらう、南、或は東南メシッドからテヘランに到る道路は相當劣勢なイランの軍隊にも優勢な山嶽地帶から攻擊する利益を與へ、南方の沙漠は侵略軍に道路以外を通過することを許さないであらう

對ソ通商關係

ロシヤとイラン間の關係は昨秋の新通商協定の締結までは甚だ緊迫してゐた、イランの通商代表はソ芬戰の勃發直前モスコーに數ケ月滯留してゐた、當時ロシヤはロシヤ軍用機に對しケルマンシヤとハマダン飛行場の使用許可といふやうな政治的特權を主張してゐるといふ噂が傳へられた、これはバルチック諸國がソ聯に併合される以前の狀態にイランを追ひ込むものであつた

ロシヤとの無貿易狀態はイランの經濟にとつて重大な打擊ではあつたが―ロシヤは鐵材、セメント等の重要資材の唯一の供給地だつたので―イラン政府は頑强な態度を持し、ロシヤに輸出したイランの物資を第三國に再輸出すべからずとの要求さへ行つた

そして一九四〇年の春、イランの通商代表はロシヤの通商機關を首都テヘランに設置するといふ條件を得て歸國したが、これらの協定は概して名のみのもので同じ年の秋に兩國とも正式に協定にサインはしたもののロシヤからイランに入る物資の量はそれほど多くはなかつたのである

生糸清算市場 解合對策決定

【東京電話】生糸清算市場對策として商工省では廿八日監理官平田技師を横濱取引所に出張せしめ取引所側の意向を聽取した結果、差當り七月限は十五圓丁度で總解合することとし廿九日解合のため立會ひを開始し解合が終へた後、八月限以降の各限に立會再開工作を協議することに決定した、また神戸取引所も横濱取引所同樣七月限十五日總解合することゝ決定したが商工省としては取引所全體の空氣が取引再會を希望してゐるに鑑み根本的打解策を講ずることゝなつた

退潮灣を擴張
咸興港設置問題に關し 道當局意思を表明

【咸興電話】退潮灣、西湖津の兩地をめぐる咸興港設置問題は一部熾烈なる運動効も奏せず、道でも或る程度まで退潮灣擴張の意思を表明、これに狼狽した反對側では兩地の比較調査論を持ち出し來月廿日までに咸中總期成會に對してその比較調査論を建議する段取りになつてゐるが、道としては反對側が如何に反對しようとも最初の方針を堅持するものと見られ、これが理由としては先づ重要施設を一ケ所に集中するのは一朝有事に際し國防上大きな不安があるばかりでなく、數千萬圓を投じて全面的浚渫工事を施さなければならないのに反し、退潮灣は防波堤その他の簡單な施設を行ふだけて天然の良港となり得る强みがあり、したがつて所要經費上からも大きな隔りを生ずる―などの點から道の方針がはつきり決つてゐる以上もはや退潮灣が咸興港として生れ代るのは殆ど確定的のものと見られてゐる

海軍陸戰隊、樹上の見張（廣水水路を守るわが海軍陸戰隊は樹上に見張所をつくり昇兵よく水路の安全を確保）

人の時

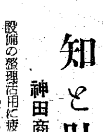

知と肚の人
神田商工省戰時經濟特別室長

商工省では商工行政の軍需局的機能の徹底的達成を企圖して軍需確保、生産能率の最高度發揮を狙ふ具體的諸方策を實施するために、省内に戰時經濟特別室を設け鋭意研究に當らせることとなつたが、その室長が總務局總務課長神田暹だ

神田暹は所謂大阪型の典型的人物だ、六尺豐かの堂々たる恰幅の彼が商工行政を語り出すあたりは流石に岸信介が滿洲まで連れて行つただけのとはあると肯かせるところがある、岸は例の小林との折合ひで退陣したけれども、往年岸、椎名、神田福輔でならした革新的情勢は今も戰時物價統制に、新産業合理化に、？未動遊休設備の整理活用に疲れるところを知らない打ち込み方だ

神田は伊勢音頭で名高い三重縣の出身、よく他人から『伊勢乞食』と綽名されると、彼は即座に『あれは伊勢正直が訛つたものだ』とやり返し啓蒙につとめるのが例だ

大正十四年組の逸足で滿洲以來の關係から岸、椎名の直系と目されるが昭和九年頃法令審査委員をしてゐたときは、時の文書課長東榮二に隨分可愛がられたものだ、だからこの意味では東直系と見る者もある、滿洲へ渡つたのは昭和十二年の一月、當時産業部次長の岸信介、鑛工司長の椎名悦三郎を助けて滿洲國産業五ケ年計畫に貢獻した、彼は昭和十五年七月總務部の企畫處長を最後に再び商工省に戻つたが、商工省でも岸次官、椎名總務局長、神田總務課長のトリオで經濟新體制の樹立には革新官僚の名を高からしめた

彼は重厚で、粘り強い反面頭も仲々明敏で、何事にもよらず彼が信義に固いところも部内上下の信望を集めてゐる、彼が一ケ月後において戰時經濟特別室長としてどんな研究成果を提げて生産第一主義に奉仕するかは各方面より期待されてゐるところだ【寫眞＝神田氏】

滿洲國の全商品に價格引上げ禁止令
政府、緊急措置を決定

【新京廿八日同盟】滿洲國政府は昨年十月主要生活必需商品に公定價格を附する外自肅價格の設定によつて低物價政策に萬全を盡して來たが、近來物價の騰勢が熄まず益々激化する氣配に對處し政府はこゝに價格等臨時措置法の公布により國内商品の全般に對し七月廿五日現在價格を以て一律に引上げ禁止の緊急措置を加へる方針に決し、去る廿五日の臨時參議府會議に右緊急措置を附議し正式決定を見た、なほ右に伴つて價格の構成要素たる運送賃、保管料、賃貸料加工賃についても同樣引上げを禁止することとなり今回の價格等臨時措置法は滿洲國の經濟政策に重大なる轉機を劃するものとして注目されてゐる

關東州も公示

【大連電話】關東州においては廿八日關東局公示第八十一號を以て州内物價は一齊に七月廿五日現在を以て停止、即日實施するとを發表、關東州内における物價は公定協定價格は勿論一切の物價は廿五日現在を以てストップし、時局下州民生活の安定を期すべく英斷的措置を講ずることになつた

綿布證據金引上げ

【大阪電話】三品取引所では二十八日綿糸部評議員會をひらき、自肅の意味から綿布清算取引委託證據金を十一月、十二月限に限り五百圓を六百圓に引上げることに決定、來る卅日以降の建玉につき實施することゝなつた

照れば豐作だ
江原の增米報國順調

【江原】增米戰第二年を迎へ江原道では是非とも本年目標數量百卅六萬石必收を期して起ち上り、植付期に入つては知事以下道幹部第一線に立ち愛國班の總動員、一家總出、部落共同によつて早植、密植の勵行を努めた結果、植付は適期たる六月中に完了し、密植は九割以上の徹底を見斯くて七月十日迄の分蘖最盛期における天候は申分なく經過した、其の後中旬頃より低溫となり夜冷を催し生育を懸念せられたが本年は梅雨拔の天候で日照時間にあつても平年に比し約六十時間（一〇二%增）の多照である爲生育狀況も極めて順調を辿りつゝあり

しかして土用入後一週間の天候は平年に比し氣溫は最高三、一度最低五五、九度平均一、五度の低溫にして一部地方に於ては冷害を懸念する向きもあるも、前記の如く日中の最高氣溫高い上に降雨少く本年の降水量は三八、七で前年より四七%も少い、これに反し日照時間は四七%增加で量に於て三三%の何れも增加で照込工合は申分なく、それに用水は豐富で特に各水利組合貯水池は滿水に近く收穫期迄一滴の降雨も不要で、照れば照るだけ豐作といふ好調子である

〝興農の基は堆肥增産から〟
咸南堆肥增産 獎勵五ケ年計畫を樹立

【咸興】興農の基は堆肥增産から…と咸南道では堆肥增産獎勵五ケ年計畫を樹立、反當り三百貫生産確保を目標として大々的進軍を遂げることになつたが、その獎勵方針は左の通りである

◇獎勵事項

一、堆肥の增産を期すること、堆肥の增産は夏期における山野草刈取と冬期間における廐肥增産利用により、目標達成を期すべきも就中夏期山野草刈取量の多寡に影響する處極めて大なるにつき夏期中に平地帶にありては製造目標量の約五割以上、山地帶にありては約八割以上に達成せしめ置くこと、なほ右材料蒐集は左により實施せしむること

（1）山野草刈取督勵、草刈週間中山野草の一齊刈取を實施せしむること

（2）山野草以外の堆肥材料蒐集指導、從來の農家の習慣を看るに除草の結果之を其儘放置し顧みざる例不尠るも如斯は、堆肥增産上遺憾と思料せらるるに付き、除草の際は總てチゲ背負を勵行せしめ、堆肥場に運搬の上堆肥材料への使用方を必行せしむること

二、品質の改善を圖ること 一般に採取したる山野草は束の儘堆積するか或は、束の儘廐舎に放置し過乾後堆積し且切返しをせざるため、腐敗不充分にしてこれを施肥せる場合、その肥効豫期の如く顯はれざる場合あるに付左に留意の上良質堆肥の製造を期すること

（1）山野草積込準備 イ、山野草は畦畔に於て除草したる生草は半乾後牛舍或は牛繋場に敷草として、踐與し充分踏込まれたる後堆積せしむること ロ、山野草を其儘堆肥場に積み込む際にありては、必ず全干し二三寸程度に切斷の上積込ましむること

（3）堆積方法 イ、有畜農家にありては從來の通り土の混入を禁し廐肥其他蒐集せる材料は適時、肥場に搬入し、積込をなし高さ一尺程度に達すれば家畜糞尿の液肥又は汚水を注ぎ踏み堅め數次同樣の作業を繰返し、高さ五、六尺程度に達すれば最上部に稍厚く二寸位に土を撒布し踏み堅め舍外にありては、更に藁稈類にて覆をなし雨水の入るを防ぐこと ロ、無畜農家に在りては野草及び住宅周圍の塵埃等を材料とし吸濕及び乾燥防止の法を講じ堆積腐熟を良好ならしむる樣留意すること

（3）切返の必行、秋季に到り堆積の側面より上下に切取り、外部と内部とを良く混合し適當の水を注ぎ固く積込ましむること

三、堆肥場堆肥舍改築、五月十二日附堆肥舍改築に關する件により各農家への完備を期すること

木炭の價格 規格を改訂

【東京電話】價格改正中央委員會燃料部會は廿八日商工省に開催、木炭の規格及び價格改訂に關する政府原案を可決した右は八月二日公布十日より實施することになつた

無電台

公憤や希望の投稿歡迎・十四字詰五十行以内・無料掲載・紙上匿名可・原稿には住所氏名明記のこと

自轉車の荷物

◇……朝鮮の大都京城府は交通頻繁である、從つて自轉車を使用する人も他の府邑に比し極めて多いのは當然であるが、吾人の寒心に堪へないのは、その街路を乘つた人よりも高く荷物を積載して疾走する者あることである。斯る行爲は一般歩行者の危險とする處が多く、引いては交通障害を來し易い

◇……故に自轉車の荷受台に乘せ得る容積を一定すべく相當取締の要があらう

◇……愛撫する子女の朝夕通學する爲めに、親として負傷の過ちなきを祈るが故に切にお願する次第である

映畫館のプロ

◇……映畫館主に告ぐ、日々の映畫プロに眼を通すと裏表の記事は殆ど次週の番組とかで一面廣告ばかりを記してあるが觀客は寧ろその時の映畫梗概を見たく欲してゐるのだが、その梗概は僅少書かれてあるだけだ、映畫梗概記事の詳細を記されたプロに改めて貰ひたい（風池生）

豆ノート
大藏官制刷新

◇……大藏省では戰時財政金融體制の整備充實に備へるため、大藏省官制刷新改正を斷行することになり、去る十六日よりこれが實施を見た、今回の大藏省官制の改正は次の三點に求められる

◇……會社部の新設、會社部の新設については當初部制にするか乃至は局制で行くか種々研究されたが結局會社部で扱ふ事務が臨時的なものと見られて部制が採用された、會社部の分掌する事務は臨時資金調整法及び會社經理統制令の施行に關するもので、從來これらの事務は理財局に於て處理されてゐたのを分離したものである、即ち理財局の官制中、資金調整課、配當給與課中に監查課の三課がそのまま會社部に移つて總務課、資金調整課及び經理統制課の三課となつた

◇……預金部の昇格、預金部は正確にいへば大藏省預金部資金局の運用資産は今や百億を突破する厖大なる金額に達し、國家金融機關として戰時財政の圓滑なる運行に大なる貢獻をなしてゐる、それで今回預金部事務の增大に伴ひその機構を充實せしめるため、專賣局と同樣預金部を大藏省の外局として勅任部長を一名增員して二名とし同時に局長制を長官制に改めた、なほこれを機會に預金部資金局といふ名稱を簡單にして預金部と改められた

◇……財務局の設置、大藏省の地方部局のうち稅務監督局及び預金部資金局支局を廢止し內國稅の監督事務並に預金部資金國有財産及び會社經理統制令に關する事務を掌らしめるため新に財務局を置いて、地方機關を整理統合した、この結果從來の七地方稅務監督局は財務局と名稱を改められた

帝國海軍御規格品‥陸軍御用品
東洋理化の消火彈
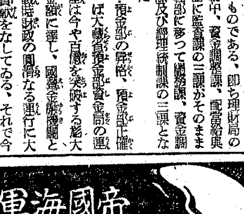
護れ我が國土を 備へよ！
空襲火災の第一線に 東洋理化の消火彈！
會長 丸山鶴吉氏防火防空協會推薦
一、昭和八年以來帝國海軍へ我社消火彈のみ御採用の榮を賜りし最高標準品にして空襲火災に最高度の優秀な消火性能を發揮、都市防火に完璧を期し、平時出火には毎日の樣に使用され見事消火をなし國民防火の尖兵として活躍を致しております
一、燒夷彈、漏電、セルロイド機械過熱、藥品爆發、坑内火災、油脂類等最適
地方代理店募集！
御希望者は本社へ直接御照會乞（カタログ進呈）
製造元發賣元 大阪市北區菅原町一一四 東洋理化學工業所 電話堀川三三一七番

田邊販賣品
エキリシン錠
下痢、食餌中毒に
從來の吸着劑、整腸劑と本質を全く異にする動物性の張力新劑にして腸内の異常醱酵の制止並に有害菌の吸着等の綜合作用を速効的に發現するが故に……夏期に頻發する食餌中毒、急性胃腸疾患、疫痢等に適應され、その効果を賞讃される。
六十錠・一圓三十錢

高い血壓を下げて
腦溢血發作と夏期注意事項
夏期は海に山に消暑する人が多い、然し海の適する人、山の適する人、更に海も山も絶對に不適な人もある動脈硬化症の重い人や一度腦溢血を患つた人で中風となつた人には先づ危險を伴ふことが多い、かやうな人は自宅に安靜にして毎日海草精劑海貴來を服用して居れば安全である、海氣は血壓を動搖せしめ、或は血壓を病的に亢進し腦溢血發作の危險が多くなるからである海貴來の適應症は動脈硬化症、血壓亢進症、腦溢血中風ちうき心悸亢進症、のぼせ、めまい、神經衰弱、ヒステリー、神經痛、リウマチス、便秘等である。
海貴來
無代進呈 寶典（男女とも四十歳以上の中壯年たる人々は延命長壽の保險法を記載しある寶典（健康への道）ハガキで申込の方に無代呈上致します。
定價 三圓、四圓、六圓、十一圓
東京市本郷區菊坂町五十二 總發賣元 河合洋行 振替東京四六一八二

動脈硬化症、中氣に
DS7-32

原料香水
オリヂナル香水
よいかほりの永く保つ

お肌の榮養と健康美をまもります
オリヂナルクリーム
定價 六十五錢
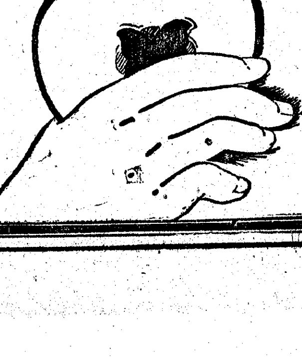
醫學、藥學、化學の三方面より研究の上精製したクリームです
故に本品は皮膚に榮養を與へお肌の自然美健康美を發揮する近代化粧料で
東京市日本橋水天宮前 本舖 株式會社 安藤井筒堂

補血强壯劑 蔘茸トニク

美しい 丈夫な 明るい
家庭用硬磁セード
㊙￥1.90ヨリ
マツダランプ直營
京城書店
京城府本町二ノ一〇六 電話（本局）四三五五
M44

オリーゼ
胃腸は甦へる
この暑さに、萎れた草木が朝夕の打水で生氣を取り戻すやうに、弱つたあなたの胃腸にも適當な補强劑を與へれば、活潑な機能を發揮する筈です
錠劑オリーゼは―リ氏百五十單位の糖化力と、蛋白質や脂肪分を高度に消化吸收する强力な酵素（酵母ニ非ズ）により胃腸の活動を一段と旺盛にします 更に弱つた細胞を賦活し、疲勞倦怠をも恢復させるのです
全國藥店ニアリ 二円・五円五〇
販賣元 乾卯新藥部 大阪・東京
製造元 應用菌學研究所 大阪市住吉區帝塚山

朝鮮の大增米の計畫 速かに確立の急務

勃然！猛運動の機運

戰時食糧の確保は刻下の急務であり殊に急激に增加する帝國經濟圏內の食糧問題對策の確立は直面の重大問題であり然も內外地、滿洲北支を通して、あらゆる條件を達觀して米作の適地は朝鮮を差し措いて他にないといはれてゐる今日朝鮮における增米計畫の更新による大增産計畫の樹立は焦眉の急務とされてゐる、かくの如き狀況下にあるにも拘らず

現下の狀況からして資材の入手も困難なので大規模の土地改良を考へることは無理である

とするが如き一部消極的な意見は帝國の食糧政策に對する見通しの利かざるも甚だしいものでこの際朝鮮における大增産計畫を根本的に打ち立てその計畫の範圍に於て耕地整理等の如き資材を少くして實效のあがるものから本格的に着手し、大量の資材を要するものは二年三年後から本格的に着手するとしても、國家百年の食糧政策に基づく計畫だけはこの際確立する必要切なるものがある、斯くて朝鮮の大增米計畫樹立の一大協運動を起す必要があるといはれるに至つた、尤も資材の點で相當困難を伴ふとしてもそれが眞に國策として必要であるとして決定した曉には土地改良用資材位の入手が不可能な筈はなく、外米輸入による正貨流出を思へば眞に容易な事柄と見られ、要は當局の肚一つにあるといふにあり、本府農林當局の積極的態度が要請されるに至つたことは注目に値する

中小商工業の補助金申請書

提出期間は八月十日まで

總督府では二十萬圓の豫算をもつて時局の影響を受けたる中小工業の維持育成等に轉業に關する施設に對し助成の必要あるものにつき道知事を通して助成金を交付することゝなり八月末日まで補助申請書の提出をこのほど殖産局長通牒をもつて各道あて通達したが、朝鮮中央商工相談所にも右旨を各地商工相談所へ周知徹底せしめるやう依頼し來つたのでこのほど移牒した、その內容は

一、時局の影響を受けたる中小工業の維持育成上必要なる施設費

二、軍需工業、輸出品工業、代用品工業などへ轉換に要する施設費などのうち建物、機械器具の設備費（既設の改善充實を含む）および見本製作費などにつき交附するもので、その補助率は原則として設備費は所要經費の二分ノ一以內、見本製作費は全額を標準として交付することになつてをり、右補助申請書は八月末日必着するやう提出するを要してゐる

なほ中小商業者中にも維持育成または轉換上特に補助の必要ある施設に對してはこれも工業に準じて補助することゝなつてゐるが、これが補助申請書も同日までに提出するを要する

內地產の布帛查定 各道委員會で實施

內地産布帛製品の査定について總督府殖産局では內地の專門家を招聘し、各道別に査定委員打合會を開催する豫定であつたが都合でこれを中止し、各道內地産布帛製品査定委員會をして充分研究の上萬全を期せしめることとなり、廿八日各道あて右の旨殖産局長通牒を發した、査定取扱事項次の通り

一、販賣價格はいづれも至上至高の製品の最高販賣價格なるをもつて使用生地以外の仕立加工ならびに附屬加工等相異なる製品および更生系織物製品については內地產布帛製品查定基準により夫々格下げること

二、查定の結果現在の販賣價格より値上りとなる場合といへども現在の販賣價格に止め業者をして自肅せしめるやう努むること

三、使用生地の格差率による算定額は檢定布帛製品販賣價格小枠表によること

四、使用生地區分判然しない場合は使用生地區分價格表を參照の上處理すること

五、レース地の格差はカードメーター數によつて格差に當嵌め夫々格差を附するもレース地の加工製品に附しカードメーター數を區分することは至難と思料せらるるのでかかる場合は內地において枠式査定を受けたる入荷商品と比較研討の公價番號を參照し處理すること

朝取一般取引員
公社債株式會買
昭和證券株式會社
京城府明治町

對日資金凍結に對應 生糸問屋業組が協議

【橫濱電話】アメリカ政府の對日資金凍結令に對應すべく橫濱生糸問屋業組合では二十八日午前役員會を開き當面の對策を協議した結果、左の如き決議をなした

◇輸出生糸

一、問屋業組合員は關係業者間で緊密な連絡協調を保持し國策に順應し糸價の昂騰防止するため萬全の策を樹立する

二、問屋業組合員は七月廿六日の取引値段値下には蠶繭取引をさせざること

◇國用糸

政府は國用生糸の取引の圓滑をはかるため速かに工業者に生糸購買資金を交付されたきこと

證券市場 安定に萬全

大藏次官談

【東京電話】大藏省は凍結令の證券市場に及ぼすことあるべき悪影響を防止するため廿六日日本共同證券に對する融資命令發動の方針を決定同日夕左の如き大藏次官談を發表した

大藏省では本日共同證券株式會社に對する融資命令發動の方針を決定して、株式市場の情勢に應じ業者をして廣く無制限に買出動せしむるため十分なる援助を與へんとするものである、なほ當局としては銀行信託會社生保などの金融機關に對し政府の株價安定政策に協力しこの際過分的賣物を差し控へるやうに要請するつもりであるが、會社關係者などもそれぞれ關係會社の株價安定に協力することを切望する、必要に應じて所要の資金の調達についても考慮することとしたい、他面この際投込の賣崩はなるべく延期せしむる方針である、株式を取扱ふものゝ無論一般の投資家もこの際株價安定の緊要なることを顧み政府の施策に充分依賴して協力せられんことを希望する

被服類價格一律化

總督府では從來鮮産織布帛製被服類は京城被服工組の規格檢查規程に準じて道每に公定價格を設定販賣せしめてきたが、今回全鮮一律的規格および價格の統一をはかるため總令朝鮮被服工組聯合會規格檢查規程に合格されたものにつき本府で一律に公定價格を設定することと決定、二十八日官報をもつて公布した

蠶糸統制會社 設立具體化か

總督府では蠶業の全面的統制確立をはかるため、さきに資本金五百萬圓の朝鮮蠶糸統制會社を設立することとなつたが、內地との交渉も成立するに至つたので、急速に進捗するものとみられる、すなはち生糸の積立金問題に對し內地では朝鮮分まで全部積立てる意向を有してゐたので、一部を朝鮮で積立てる方針であつた總督府との間に意見の一致をみるに至らなかつたが、今回湯村農林局長が農林省と折衝を遂げた結果大體朝鮮の主張が容認されるにいたつたので、こゝに懸案が解決されたわけで、今後速かに會社の設立を進めることになつてゐる

金聯、餘裕金で

政府保證生擴社債引受

金融組合聯合會では例年ならば資金需要の最盛期である七月に今年は一億圓からの餘裕金を擁して困つたがこれはなるべくなれば組合員の生産力擴充資金としまた部落共同施設の設備資金を通じて部落共同施設の設備資金に出さうとして居たからである、しかしその何れも目新しい資金需要が少く比較的資金需要の多かつた畜産關係の資金も價格公定に伴ふ家畜値下り氣構へで資金需要が停頓したので豫報の通り土地購入資金住宅資金の需要減退も相當顯著であり、上記一億圓の餘裕金を以て或程度政府保證の生產力擴充社債を引受けることになつた

凍結令の運營を注視

【東京電話】アメリカは遂に資産凍結を實行したが、同措置はすでにかなり以前から豫想されただけにわが爲替銀行筋としても冷靜な態度をもつてこれを迎へ詳細の說明を待つてゐる、右アメリカの資産凍結令は過去の實例に徵するも具體的運用方法により著しい差異があるが、爲替銀行筋としては具體的內容が判明しない現在輕々しく批判することを避けてゐるが、その觀測を綜合すれば大體左の如く今後アメリカ側の具體的措置如何に卽應し速かにわが政府の有效適切なる對策を期待してゐる

一、アメリカの對日資産凍結は時期の問題とされてゐただけ、わが方としてはこの間外國爲替管理への全面的改正と爲替集中制度および輸出入爲替約取極制度施などにより萬遺憾なき對策を考究し、また在米資産の保全活用措置を進めてゐた、從つて當面の實際的影響に關する限り案外輕微であるといへる、しかし資産凍結令の運用如何によつて日米間の正しい貿易も全然阻害され、日米經濟斷交の狀態に進む恐れも充分豫想される、ことに去る六月獨伊の在米資金の凍結實施に際し一旦わが國に對し實施した經緯から見ても今回改めてわが國に對し今回の措置に相當積極的の意向をもつてゐることであり、從つて一時豫想された如く日米關係の諸狀態はたとへばわが國からの生糸輸出、アメリカからの棉花輸入の如きは許可制の適用を除外されるだらうとの觀測を下すことは寧ろ危險であらう

一、さらに從來第三國貿易は主としてニューヨーク市場を通じて決濟されてゐるが、このルートが今回の措置により閉鎖されることは覺悟しなければならず、この點國權個別決濟制の強化と適當なる對策を考究する必要があり、また現在の佛印、蘭印に對する支拂協定は最終決濟通貨としてドル貨を規定してゐるからこの點に關しては具體的運營に於て變更を加へる必要がある

大體以上の如くであるからわが國としては今後東亞共榮圈確立の規定方針に則りこれが經濟的地固めに邁進すべきであるといふ結論においては各方面とも一致してゐる

カーバイトその他 公定價格改訂

總督府物價委員會では來る廿八日午前十時から本府第二會議室に物價專門委員會を開催、カーバイト、カーボン、ブラックの最高販賣價格指定に關する諮問案を附議決定することゝなつた、右カーバイトは昨年二月公價を指定したがその後原料高騰により更に改訂し約四分の値上りを認めたが、その後又原料たる工業鹽その他が値上りとなつた關係上、これ等の諸事情を參酌して今回更に現行公定價格を改訂することゝなつた、なほカーボン、ブラックは從來內地であつたが鮮產品が相當出廻ることゝなつたので今回新に最高販賣價格を指定することゝなつてゐる

京電定時株主總會

京城電氣では廿七日東京丸ノ內工業俱樂部において定時株主總會を開催、諸決算案、利益金處分案何れも原案通り可決した、利益金處分案左の通り（單位圓）

當期純益金一、三〇六、九四三▲前期繰越金七九五、七五五▲合計二、一〇二、六九八▲この處分▲法定積立金八〇、〇〇〇▲別途積立金三〇〇、〇〇〇▲役員賞與金五五、〇〇〇▲配當（年一割）八五〇、〇〇〇▲後期繰越金八一七、六九八

殖銀異動（二十六日附）

命新義州支店長代理　本店　市橋京一

命統營支店長代理　統營支店　清原泰益

依願解職　本店調査役　本間操

夕刊後の市況

◇…朝取實物出來値

朝鮮石油五四圓〇▲高周波五〇圓四一四五一七一九一一、一一一〇一一〇、九一七▲龍工二五圓二▲西鮮化學一一圓三▲總出來高五〇〇〇枚

新商業道德確立運動といふのが關係當局の主唱によつて全鮮的に行はれることゝなつた▲今ごろこんな運動が鳴物入りで行はれねばならないといふのは情ない話でそれではこれまで利潤追求の夢に醉れて、所謂商業道德といふものがなかつたといふことになるのだが▲實際はさうであつたと斷じて過言でないくらゐに道德の頽廢、倫理の頽廢があつた▲さういふ意味からすれば新道德でなくてまづ舊くても正しい道德を今からでも身につける必要がある▲統制經濟が高度に強化されて戰時立法が矢繼ぎ早やに商業者の自由を奪つて了つたが▲その統制經濟を圓滑に運行するためにはその自由を滅して國家に奉仕するといふ商業者の精神のもち方が何といつても眼目になる▲それを皆わかつてゐるのだが、結局實行力が足りぬのだ▲とにかくその氣にならねば駄目である

統制經濟の過程

事變四ケ年間を觀る

事變四ケ年間の我國國民經濟は、一に事變以前における準戰時經濟より戰爭遂行のための統制強化への發展であつたと要約することが出來よう、即ち先づ軍需資材調達に始まつた統制は一般國民の日常生活必需品にまで強化されたのである、今かかる統制の發展過程を見るに、次の四期に區分することが出來ると考へられる

第一期（昭和十二年夏—同十三年五月）支那事變勃發するや政府は先づこの事變と關聯して國家經濟の運行を確保する必要あるを痛感し『輸出入品等ニ關スル臨時措置ニ關スル法律』を公布し、所定物品についてはその輸出入を制限し若くは禁止した、又『臨時資金調整法』により資金の統制をみるに至つたのである、從つて企業は事變處理に對するその緊要度の程度により原料物資の配給統制と資金の統制との兩面より著しく壓迫を受けねばならなくなつた、所謂物資調整の時期である

×

第二期（昭和十三年六月—同十四年春）金及原料資材の統制は一應成つたが、事變處理のためには國內の人的、物的資源を總動員して國家目的達成のため活用することがどうしても必要になつて來た、そこでこの要求を充たし得る基本法律、即ち『國家總動員法』が公布され、愈々ここに國防國家建設の基礎が据ゑられたのである、又國內經濟は一般物價昂騰の徵を呈し經濟統制の支障となること尠くなかつた、因て政府は物價の調整を圓滑ならしめるため極力物價騰貴を抑制し、寧ろ積極的に低物價を實施しようとして中央物價委員會、地方には地方物價委員會を設置し、物價に關する重要事項を調査審議したのである、而して一部公定價格の實施をみた、それ故この期を一般に低物價政策期或は公定價格期といふことが出來よう

×

第三期（昭和十四年春—同十五年春）公定價格を以て物價の統制を圖つたが、仲々所期の效果が得られず、遂に昭和十四年十月十八日の『價格等統制令』の公布となつたのである、商品價格は全面的に法令により上昇を停止せられ、なほその上經濟の運行上その實情に即應せざるものについては商品の原價計算に基き適正價格を決定することにした、そこで政府は物價政策の最高機關として物價に關する重要政策に付調査審議するため物價對策審議會を設置し之を內閣直屬とした、又これに對應して物價統制機構を擴張強化するため、商工省及び地方廳に價格形成委員會が設置され、こゝで價格形成に關する事項を調査審議することにしたのである、それ故この期を適正價格期といふことが出來る

×

第四期（昭和十五年春—現在）物資の配給統制は、漸次その統制範圍を擴大し原料資材より生活必需品にまで及び、消費規制の實施は避け得ない重要な問題となつた、そのため從來の配給機構は次第に整備され始めたのである、又原料資材は依然として數量の增加を見ることなく、從つて生產を經營の非能率的なところより寧ろ能率的な經營に集中することは原料資材の利用及生產費等の點において遙かに有利であるといふ意味からこゝに生產の重點主義が要求されて來たこれに伴ひ企業全般に亘つて企業の合理化が問題となつて來たのである、この間第二次世界大戰の勃發並にその擴大は各國に對し夫々の適用地を含めた國防國家體制の確立を促すに至つた

×

素より我國は全國家目的達成のため國家總力をこれに傾注して來たのであるが、右の如き國家統制の確立を促進した。即ちひとり經濟に限らず政治、文化、技術等社會生活の全領域が國家目的に向つて新しく編成されねばならぬといふのである消費規制、原料資材の適切な利用重點主義生產、企業合同等は、從來の產業が國家目的に向ひ自らを編成替せんとする欲求に外ならぬと考へられる、これ新體制の時期といふ所以である

これを要するに我國戰時經濟の統制は資金面に物資の需給調整に始まり公定價格の實施を經て適正價格期に移り重點主義生產に重きを置く新體制への發展といふことが出來よう、事變處理のための比較的緩慢なる統制から高度國防國家建設のための強度の統制へのひたむきな發展であつたといひ得るであらう（商學博士井上貞藏）

商業組合の一共販基準等を指示一

殖産局では經濟統制の進展にともない、配給業者の組合共販が增加の傾向にあるので、商業組合により設立される組合の共販を認めることとなり、商業組合が任意組合により設立されたものゝ出資金および權利義務の引繼關係などにつき左の如く指示した

一、商業組合の共同販賣は組合が組合員より當該物資の販賣の委託を受け、この販賣による利益はこの都度手數料その他の諸費用を差引き組合員に支拂ふことなほこれが共同仕入資金に組合の出資金その他の資金を使用したる場合、これを組合員に對する仕入資金として處理するか或は共同仕入を委託によるものとせず組合の計算をもつて仕入れこれを組合員に一旦賣買したるうへ、さらに販賣の委託を受くるの形式をもつて處理するなどの方法種々あるべきもいづれの場合においても仕入資金または賣買代金に對して組合員より必ずしも利息を徵收するの要なきこと

二、商業組合の出資金は現金をもつて拂込むべきものなるところ商業組合が從來の任意組合の改組により設立せらるゝ場合は從前の任意組合と別個に新に現出資をなさしむること、實際上困難な場合は改組任意組合につき一定日をもつて決算をなしその權利義務をそのまゝ新商業組合に引繼ぐことゝするも支障なきこと

なほ共同販賣は左の條項により行ふものとされてゐる

第三十五條　本組合はその目的を達するため左の事業を行ふ

一、組合員のためその取扱品目の仕入および共同販賣をなすこと

▲任意の場合

一、組合員その取扱商品の販賣を本組合に委託せんとするときはその品目、數量その他必要なる事項を記載した書面を本組合に提出すべし、組合は前項の申込を受けたるときは直ちにその諾否を決しこれをその組合員に通知することを要す

一、組合は每年一回組合員の委託販賣の收支計算をなし、これを當該組合員に通報するものとす

一、本組合は委託販賣に對し組合員より販賣代金の何分以內に相當なる金額を手數料として徵收するものとす

▲強制の場合

一、組合員はその取扱商品中何々何々及び何々の販賣についてはすべてこれを本組合に委託すべし組合員前項の委託をなさんとするときはその品目、數量その他必要なる事項を記載したる書面を組合に提出すべし

一、本組合は前條の規定による委託販賣に對し販賣代金の何分以內に相當する金額を手數料として徵收す

一、前條の手數料および委託仕入の立替金は委託販賣代金清算の際差引相殺するものとす

宅地・農地取引 京商が實情調査

宅地建物等價格統制令の實施により、これが賣買に適正利潤が設定され、法定價格以上の賣買を禁止されてゐるが、法令の趣旨が徹底して居らぬのと法令に對する疑義から實際上の運營がとかく圓滑を缺き、甚だしきは農地を宅地として賣買したり、又は金融を受けてゐる向きもある模樣であるので京城商議では近く東拓、殖銀、信託會社、勸農會社などについて取引の實情を調査したうへ、關係當局に關係業者の參集を求めて座談會を開催し、右法令の周知徹底に疑義の一掃に努め、これが運營に圓滑を期することゝなつた

排毒と順血に

フルチ錠

主効　血壓亢進症　動脈硬化症　中風　半身不隨　心悸亢進症　甲狀腺腫　梅毒　胎毒　貧血病　腺病　喘息　リウマチス　神經痛　神經衰弱　ヒステリー　頭痛　常習便秘

定價　十一日分　二十二日分　五十日分　三圓　五圓　十一圓

全國有名藥店にあります　代金引換は御取扱致しません

頭がハッキリ安眠出來て のぼせ、めまひも大變薄らぐ

長野縣伊那郡伊那町　仲澤光郞

私儀永年血壓高く、頭重やのぼせ、めまひ、になやまされ昨年來より又々不眠症となり困却いたし、色々手當をなせしも効なく偶々フルチ錠の良い事を聞き早速買ひ求め、服用しました處、ダンダン頭がハッキリして肩凝りや不眠症を忘れ、最近醫師の血壓檢査を求めし處、常態近く迄下つたと申され好きな酒がやれる樣になり、それに一時諦めねばと思はれし現在の職業（鐵道員）も勤めずに元氣に勤めて居ります。是れも皆フルチ錠のお蔭と感謝して居ります。先づは近況おしらせ迄

頭がボケて根氣無く めまひ、耳鳴り、肩凝りや 夜分眠れず、血壓高ければ

—危し、スグ血液に御注意—

前述べた病原毒=病毒、酒毒、煙草毒、其他の腸內毒=があると血液を濁し血行が妨げられて見出しのやうな神經症狀が現はれますが、これを其のまゝ捨てて置くと種々なる悪性病に進行します。是に高血壓が伴ふならばこれぞ腦溢血の前兆と思はねばなりません。血壓の高くなるのは病原毒が血管壁に沈着して動脈を硬化し、血液の通路を狹くする爲ですから、腦溢血管の破れない前に病原毒を取つて血のめぐりを良くし、血壓を常態に安定せしめて置かねばなりません

病毒酒毒のふる血を取れば 血壓は下り丈夫になる

以上の病原毒を古方醫學ではふる血と呼び、ふる血を取ることを治病上の大原則として居ります。昔から蛭や吸角を用ひたのも此の原則を根據としたものでありますが、其の分量を誤りますと却つて血行を悪くすることもありますし、又一時的だつたり局所的だつたりして思ふやうな効果が見られませんでした當研究所は古方醫學の治病原理に再檢討を加へ且つ最新の病理學や藥物學の長所を取り多年の實地的研究により最も確信のあるふる血療法の創見に成功しました。此の新療法發表以來、御質疑の方々より多大の好評を博して居りますから、お惱みの方は是非おためしなされるやうお奬め致します。

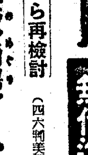

古醫學から再檢討

血液循環とふる血療法

（四六判美冊子）　無代進呈　ハガキで申込めばすぐ送る

◇こんな症狀の方は是非一讀あれ

▽頭重、耳鳴、肩凝、手足の痺れる人（中氣、神經痛）

▽動悸、息切れして腰汗、冷汗に惱む心臓弱き人

▽便秘勝ちで吹出に苦しみ眠れぬ人（梅毒、神經衰弱）

申込所　東京市京橋區京橋一の十一　古醫學研究所

電話京橋56二五八四番・二六三八番　振替口座東京・六五三〇八番

16.6.A.13

此の體力と膂力 サテどうしたら望めるか

見ヨ・此の力瘤

相撲の元祖野見宿禰と今天下の横綱雙葉山と取組んだらドッチに軍配があがるかは問題として、昔の人は一般に身體も大きく力も強かつた。鎭西八郎爲朝の強弓が群がる軍船を片端から射倒したといふから驚く。（上 宿禰、下 爲朝）

血が語る 健康長壽秘話

私共大和民族は遠い祖先以來、體力の強大さを誇りとして居りますが、これは他の種族より優れたる純潔な血液を有して居るからであります。此の貴い血液の純潔さを保つ爲には民族衞生、優生結婚等が最も必要でありますが、世の中の移り變りや惡習慣や惡風俗などの流行につれ、いろいろな病毒の爲め純潔な血液が汚されて著しく體力が低下し、病弱者の年一年と多くなる傾向のあるのは誠に憂慮なことであります。病原毒の中でも最も恐るべきは民族毒と稱せらるる酒毒及び病毒でありまして、これ等の毒が多年の間に深く且つ廣く浸み込み、獨り本人が腦溢血や精神病等の腦神經系統の病氣に罹るばかりでなく其の子孫にまで害毒を流して體質や體格を著しく低下せしめ且つ精神病者を續出せしめて居るのであります。例へば親が大酒呑であるとか病毒持であるとかすると、其の子供は虚弱で育ちが悪かつたり身體が人並でなかつたり、又は精神が薄弱で低能兒や不良兒となつたりすることが甚だ多いのであります。ですから祖先以來譲り來つた大和民族の強大な身體の持主となるには、病原毒を取つて血液を綺麗にし常に血行を順調に導かねばなりません。ではどうすれば病原毒を取ることが出來るか。

ニキビの徹底的治療に、ヌ、シミ、ソバカス取りに、さてはお肌の小ジワに、その適確な藥效を誇るレポスキンはコレステリン配合に依る驚異的藥用化粧料であります

世界的の發明　藥用クリーム

レポスキン

三輪博士創製

名古屋市中川區八熊町　キシン化學研究所

傳染病の予防に

三共內服ワクチン

一日一回・三日の連用

チフス內服ワクチン
赤痢內服ワクチン
疫痢內服ワクチン
コレラ內服ワクチン

各1人用・100人用　・價格低廉・

內服ワクチンの利點　注射の如き疼痛なく不快なる副作用を欠き內服により免疫を発現する。

東京市日本橋區室町　三共株式會社

京城府大和町　朝鮮三共株式會社

三 SANKYO 共

001.U.013

アスター

水虫 たむし に

痒い皮膚病は　皮下に吸收し易く、潜伏菌まで殺滅するアスターが理想的！

シマズ、痛まず　快く痒みを止め　治りの早い新劑

主効　▲たむし　▲はたけ　▲水むし　▲かゆがり　▲ひぜん　▲いんきん　▲くさ　▲吹出物

定價　三十五錢　五十錢　一圓　全國藥店にあり

慰問袋にお忘れなく

發賣元　丹平商會

N.A-35

‖適應症‖

齒槽膿漏　齒齦炎　齒齦小出血　口內炎　舌炎、口唇炎　齒牙周圍炎　齒牙齲蝕　口腔粘膜糜爛

効果適確 副作用無く 安心して使へる 齒槽膿漏の藥

=用法簡單=

オネパラデントの適量をパラデント刷子にとつて、齒ぐきに塗布、マッサーヂすれば藥が靜かに滲み通り、其部の血行を良くし、血膿を止め、齒ぐきを健全にする。

60セン

オネパラデント

ライオン製藥株式會社

學童の體位向上のために！

すでに全國の各學校で學童の保健榮養劑として盛に賞用されてゐるビオカルクは、單に骨骼や齒を頑丈に形成するばかりでなく、體內各臓器の機能を高め、體質を根本的に改善して病氣に對する抵抗力を強化します。そして美食偏食又は糖分の過食から來る血液酸毒症を抑制し、運動や勉學の疲勞回復等頭腦、肉體の兩者の働きを旺にする重要な役割を持つてゐます。而も吸收され易く、副作用はなく、蓋し全國各地で好評を博しつゝある所以です。

五〇錠　一・二〇
一〇〇錠　二・二〇
二五〇錠　四・五〇
粉末もあり

各地藥局百貨店にあり

見本及說明書進呈（新聞名記入御申越の事）

製造發賣元　コロイド製藥株式會社　大阪道修町

BN19

我國最初のコロイド的正燐酸カルシウム製劑

ビオカルク錠

中鮮京日

京畿道通信網
仁川支局（電三五七番） 永登浦支局（同三一六番） 開城支局（同 四一五番） 水原支局（同 三二一番）
長湍、汶山、仁川、廣州、平澤、驪州、議政府、安城通信部

征けぬ身は貯蓄で報國 五百萬貯蓄達成へ 開城府總力課で成案

【開城】府總力課では本年度開城府貯蓄目標高五百萬圓達成を期して府民の各階層に擧まぬ貯蓄を加へてゐるが、これは七萬府民が是が否でも進んで實行しなければならぬ第一線將士への感謝の赤誠であり、高度國防國家體制の完遂と聖戰遂行のための國民不可缺の義務であることは論を待たぬ唯一の一錢なりとも無駄費ひをして通貨の流動を激化し物價に些かの變動を來しめることは銃後國民生活の安定を紊す者たることを免れぬことは少しく意のある人は誰しも考へ及ぶことであつて、この時に當りわれわれ府民は一體となつて國家の志すこの目的達成へ府と協力することが望まれてゐる、總力課の貯蓄勵行方法としては

◇貯蓄の方法 1、郵便貯金、銀行預金、金組預金2、簡易及び生命保險掛金、無盡掛金3、公債、債券の購入

◇金全聯貯蓄目標浅れなく貯蓄組合へ加入一圓以上月掛總力貯蓄行のこと

◇天引貯蓄の勵行 恩給、各種配當金、家賃地代、各商店、料理店、飲食店賣揚高からの天引

◇生活刷新 1、節酒節煙、宴會の遠慮、買物の手控2、勤務時間の延長 不用品の整理更生賣却3、代用食の勵行

以上の諸項をあげて周知徹底を期してゐるが、同課が各戸別等級は隣組別に各戸の目標額を見ると大體六等から百四等迄で六等が三千圓百四等が一萬五千圓となつてゐる貯蓄戸數は七千七百七十三戸であつて平均一戸當りざつと六十四圓六十五錢になりこれを各町別にすると次の通り

大平町十五萬圓▲元町十五萬圓▲東本町百五萬圓▲北本町百萬圓▲池町二十八萬圓▲滿月町三十八萬圓▲高麗町五十萬圓▲南本町二十七萬圓▲宮町九萬圓▲京町十七萬圓▲南山町二十六萬圓▲西本町十七萬圓▲大和町二十三萬圓▲社稷町一百萬圓▲德岩町八萬圓▲雲鶴町三萬圓▲黃金町一萬圓

日常會話も上手 婦女子國語講習會終る

【平澤】郡社會課及び國防婦人會は內鮮一體は國語普及からの大理想の下に一般婦女子の文盲を退治すべく去る五月廿日より七月二十三日まで婦女子九十名を募集して講習會を開催した處今や受講生等は東方遙拜、默禱、皇國臣民誓詞の意味は勿論、日常會話を充分にやるやうになつて去る二十四日當地穀物協會樓上で目良國防婦人會長司會の下に修了式を擧行した

南京城工學院 第一回卒業式

【永登浦】南京城工學院では昭和十四年七月十九日創立以來此の度初めてその勵勉精勵の第一回卒業式を廿六日午後一時永登浦町進興會議室で多數來賓參列の下に盛大に擧行したが卒業生廿二名は現在殆ど全部各會社工場へ就職して居ながら夜間勤學だつたのでその職場で重用せられることになつてゐる、なほ卒業生は左の通り

松村鐘成、南井清雄、中原光信、新井敏增、楠川命七、金光宗基、國本昇、金原源璞、白川大鉉、平山彰秀、伊東元炳、成田稔、李家鍾達、松岡相男、福山廷運、禹永一夫、松岡永哲、原員三、山本湘一、金任動、木山旭、安川哲夫、金子繁雄、以上、總代靈山廷運、精勤賞金家鍾運

宮崎源五氏榮轉

【平澤】殖產銀行支店長宮崎源五氏は今般の移動で裡里に榮轉したが、氏は十四年八月赴任以來地方發展に多大の功績を殘した溫厚正直な人格者で一般の期待は多大であつた

銅貨百七十八枚を獻金

【永登浦】永登浦町三三安井章氏は又る廿七日本社永登浦支局を訪れ一錢銅貨百七十八枚を國防獻金に寄託したので直ちに本社を通じ獻納手續をとつた

罹災地主の會

【堤川】邑では去る二十一日午後一時から公會堂で罹災地主會を開催、市街地計畫令の換地整理の方針につき意見を交して協議、懇談を行つた

愈よ切迫した 清州學議改選

【清州】學校組合議員總改選は來る八月十五日執行され、有權者名簿閲覽も廿二日で終了、愈よ同選擧戰も漸く戰機が動いて來る當であるが、現議員は定員十名のところ前田鍊治、山本定一、天野直三郎、北原政市、本田增次、小石積、田所孝太郎諸氏で缺員二名、今次總改選に當り右七氏は殆ど再出馬するのではないかと見られ新人も相當立候補するらしく意欲深い同選擧戰も期日の切迫につれ活況を呈してゐる

市日を利用 叺織競技會

【平澤】郡では叺增產獎勵とその技術の向上を目ざし各邑面より男女二組づつを選拔して叺會を實施すべく廿五日の市日を期して邑道用地で叺織競技會を開催した

聯盟運動を強化 幹部の特別集會開催

【仁川】現下の國際情勢の緊迫化は益々その度を加へ銃後國民の戰時體制強化に格段の努力を要する秋となり、今回朝鮮聯盟よりこれに對する指示を受けた仁川府聯盟では左記の通り町聯盟幹部（班長以上）の特別集會を開催、徹底を期することゝなつた

▲七月廿日午前十時公會堂、集會町聯盟（但し國語を解する班長以上）本町、仲町、山手町、海岸町、濱町、宮町、新町、旭町第一、第二、花町第一、第二、第三敷島町、柳町、桃山町第一、第二栗木町、彌生町、花房町、松坂町、萬石町、月尾島町

◇七月三十日午後二時公會堂集會町聯盟（但し國語を解する班長以上）花水町第一、第二、第三、花平町第一、第二、龍岡町、山根町、西京町、京町第一、第二、龍里町、昌榮町、金谷町第一、第二、松林町第一、第二、第三、第四、松峴町第一、第二、第三、大和町第一、第二、櫻町第一、第二、日之出町、朱安町、熊岩町、松島町、元町、文鶴町、鉢鶴町、延壽町、青鶴町、東春町、仙志町、木越町、大島町

◇七月三十一日午前十時公會堂集會町聯盟（以上全町聯盟班長以上にして國語を解せざる者）

棉作審査會

【開城】郡棉作係では生產增殖に基づき棉花肥培管理の徹底を期すべく郡內各面を三區に分ち左の日程通り第一回の審査會を催す

期日	第一區	第二區	第三區
八月五日	北面	嶺南	光德
同 六日	中面	嶺東	大里
同 七日	西面	青郊	興教
同 八日	南面	上道	嶺南
同 九日	嶺北	中面	

邑職員朝會

【平澤】邑では一致團結して邑道實踐、職域奉公をなすのに邑民に範を垂れるべく去る六月一日より每朝始業前に朝會を行つて一般に模範を示してゐる

殉職の勤勞戰士 榮えの面民葬を行ふ

【永登浦】始興郡西二面一洞里東便部落出身勤勞報國員李範九氏は去る八日鷺梁津日組作業現場で不慮の殉職を遂げたが、氏の銃後報國精神に基く殉職は地元民の深き同情を呼び起しその英靈を讃へ悼み合せて老母、幼弟、妹子三人の遺家族を慰めるべく面民葬を以て去る十日西二面公會堂で嚴かな告別式を執り行つた、その間戸田組では遺家族の生活を案じ慰問金を郡當局へ傳達して來たので廿六日午前十一時遺家族老母は戸田西二面長に伴はれて郡守室で郡守代理篠原內務課長から激勵の言葉と慰問金四百圓を手渡されて感泣しながら好意に感謝し銃後の世として強く生きる決意を洩した

工場庭球聯盟 第一回試合

【仁川】府內各主要工場庭球同好者間では豫てより工場庭球聯盟を組織し親睦、保健を圖らんとする意圖を有してゐたが、愈よ機熟し廿七日午前十時から府內競銀コートで聯盟結成記念第一回大會を開催したが、出場チーム十二組、選手二十二組に及び非常な盛況裡に午後二時半終了した、優勝の榮冠は朝鮮機械製作所、天岡組の頭上に輝いた、第二回戰以後の戰績左の通り

▲第二回戰
（木下）（桑原） 四—一 （永松）（藤原）
（新山）（孟） 四—一 （仲村）（井上）
（石橋）（中本） 三—四 （相川）（李）
（前田）（天康） 二—四 （齊藤）（天良）

▲第三回戰
（木下）（桑原） 二—四 （新山）（孟）
（相居）（李） 二—四 （齊藤）（天良）

優勝戰
（齊藤）（天良） 四—〇 （新山）（孟）

砂糖の特配に制限 乳兒を惡用に調査

【清州】邑聯盟では興亞の寶、赤ちゃんの榮養を害してはならぬとの親心から人工乳育兒者に限り每月一斤乃至二斤の砂糖を特別配給することゝなつたのがこの趣旨を履き違へて、普通配給量の少いのを何とか補充しようと母乳の豐富なお母さんも"うちの坊やはお乳が足りなくて……"と特配の口實をまうけて申請する人が多く邑當局では手を燒いてゐるが、柳川勸業主任は次のやうに語る

町聯盟理事長の承認を得て申請することになつてゐるがそれがうまく行かないらしいのです、赤ん坊を持つてゐる人は申合せたやうに理事長のところへ押しかけて申請書に捺印して貰ふらしいですね、今後は特配申請制度を廢止し本人が申出でなくても實際に乳兒用として必要缺くべからざる消費者には每月一定量を配給しようと目下考慮中です

同業續出に悩み 水原印刷業者が當局へ陳情

【水原】邑內印刷業者一同は去る二十五日打ちつれて水原署に出頭し伊藤署長に面會、洋紙配給狀態と同業續出の事情を述べその善處方につき陳情する處があつたが二十七日には京畿道洋紙配給統制組合會長兒玉邑陳情書を提出これが善處方を要望した、これにつき同業者は左の通り語つてゐる

近來洋紙の使用數量は相當制限され道協議會からの洋紙配給も四月分を六月に一回配給されたのみで今日まで一枚の配給もなく吾々業者は凡ゆる經濟的苦痛を忍んで僅かに營業を續けてゐるのである、それに從來何等の實績もない開店早々の業者にも洋紙が配給されてゐるので相當の設備さへすれば實績の如何に不拘洋紙配給を受けらるゝものと信じ水原には新規に開店するものが續出しつゝある狀態で何とか當局に於て取締の方法を講じて貰はねば自然配給數量が漸減し無謀なる競爭や、職工の爭奪、闇取引等が行はるゝに至り營業の持續は困難で閉店するの外ない

◇陳情書 下名等は非常時國策に順應し職域奉公に精進罷在候處本年に入り全面的に洋紙の配給を統制され從來に比し實に數量も著しく減少し何れも經營に苦み居り候現狀に有之候、吾が水原には從來印刷業者僅かに三四店に有之候處急に同業者激增し現在七店の多きに達し一層其の經營困難と相成居り候得共職工等の生活安定の爲め失業者も出さず凡ゆる經濟的苦痛を凌ぎ辛じて經營を續けて居る今日又復更に二ケ所の開店有之尚其他にも開店の噂有之候、若し之等新規開業者に對し何等一枚の實績も無き者にも既存業者同樣多少たりとも洋紙の御配給を行ふゝに於ては御配給の洋紙は自然尠くなり數量を減少さるゝに至るのみならず小邑城內に多數の同業者續出するに於ては無謀なる競爭、職工の爭奪、闇取引等が行はるゝに至り其の結果共に自滅の外なきに至ることは必然に御座候間新規營業者に對しては設備事情の如何に拘らず洋紙の御配給に對し充分の御詮議と御考慮相煩し度此段陳情候也

白粉代を獻金 宮町青年隊女子部員の美擧

【仁川】去る二十日の海の記念日に結成式を擧行して總力運動の推進隊として雄々しい一步を踏み出した仁川府青年隊は仁川府人口の約一割一萬八千の若人を擁包してゐるので、その動向如何は仁川府發展の上からも大きな役割を持つものでありその動きは一般府民から多大な期待を寄せられてゐるが旭青年隊宮町分隊女子部員七十一名は同分隊結成以來その使命の重大なるを痛感、時局下厚化粧などは女性の恥だとして先づ脂粉代を節約することを申し合せなば『皇軍勇士に感謝を捧げませう』と各自一通づゝの慰問文をしたゝめ脂粉節約による十圓と慰問文七十一通を同女子部長岩本千鶴子さんほか松浦文江、北川勝子、菊池美惠子さん等部員が代表で廿八日午前仁川憲兵分遣隊に持參、獻納の手續をとり隊員を感激させた【寫眞＝憲兵分遣隊を訪れた代表一行】

傳染病の防遏へ 當局から府民の注意喚起

【仁川】長期建設は健康から——仁川署衛生係及び府衛生係では夏季に入るとともに腸チフス、赤痢等傳染病の防遏に大童の活動をつゞけてゐるが、六月には十二名、七月には二十五名の赤痢患者が發生し逐月增加の傾向にあるので、府民は同記の事項を嚴守し充分注意するやう要望してゐる

◇豫防注射か內服藥の服用
◇食事前には手指の洗滌
◇果實や生野菜は消毒してから
◇恐ろしい蠅と蚊を驅除しませう

收養女御法度

【開城】開城署管內では從來の收養女御法度の禁令が發せられて以來養女を虐待して居る業者から解放されたものは今日までに五十餘名に上つてゐるが、最近なほもこの御法度を密かに犯してゐるものがあるといふので、當局が注意中府內宮町三四二ノ六許奨金は長湍郡高浪面里二〇六吉成長女吉村玉姫（二）を事實收養女同樣で抱へてゐながら當局の目を瞞まして單なる雇女として契約をしてゐたことが發覺、きつい御目玉をくつた

沸る兒童の赤誠

【仁川】沸る兒童の愛國熱——

◇……山手町二丁目仁山東平君、玉木芳雄君、能岩一郎君、松尾氏子さんの四名はいづれも五、六歳の幼兒でありながら物が大切なことを知き每日古鐵を拾ひ集めて一貫を廿七日仁川憲兵分遣隊に持參、獻納した

◇……新町十八隣組田島班の田島恒夫、同忠司、同元美、同幸子、中村正一、同美智子、同紀美子、大津久満、同武、金丸洋子、同佐代子、明比勝、岩本和彌等各隣二十三名は廢品回收及び小遣を節約した四圓七十二錢を廿七日軍隊部に獻金

◇……宮町居住國民學校一年西堀武彥、森下シ子、明比宏、二年勝次千春、原田高之、四年坂口久雄、五年勝次政昭、森照澤の子供隣組も廢品回收によつて得た二圓七錢を二十七日愛國部に獻金

◇……仁川永化學校兒童一同は二十六日府軍事後援聯盟を經て二十九圓を國防獻金、又松坂町聯盟でも同日さきの開保大募集に際し援助に依つて贈られた四圓七十錢を同樣獻金した

開豐の稻作は上乘 憂慮された稻熱病降雨で吹飛ぶ

【開城】開豐郡內における稻作は植付以來天候極めて順調で大豐作を豫想されてゐるうち六月下旬から稻作に最も苦手の東風が吹きその上日照不足のため稻熱病の發生が憂慮されてゐたが、たまたま二十四日から降り出した黃金の雨で一と先づ安堵の胸を撫でおろした、これにつき李家郡守は左の如く語る

農家では祈雨祭を行ふ所だつたのだがこの雨は全く一滴千金です、稻熱病も大した影響はないでせう、今迄の生育では今年は確に大豐作が豫想されます、唯問題は今後の天候ですが、恐らく日照高を下るとはないでせう

仁川俳句作家協會

【仁川】藝術報國を目指して過般京城に生誕を見た『朝鮮俳句作家協會』では全鮮の主要都市に支部結成を慫慂し來つたが仁川でもこれが前提として今回仁川俳句作家協會を結成することになり廿日午後七時から本町仁川社において句座を兼ね懇談會を開催することとなつたが、當夜の課題は『夏木立』『淨田』通計三句で同好者多數の參加が希望されてゐる

古都の舊跡を巡る（中） 古堂、山麓總てが 名儒、功臣の夢の跡

壽昌宮址 府內大和町なる郵便局東側一帶の地を壽昌宮址と稱し高麗朝の最も代表的宮址のあつた所である、革命後においても李太祖、太宗の兩王がこの宮において御即位の典を擧げられた、かつ又その傍に壽慶宮、昊天寺などがあつたが今はその後跡を留めず先年この附近より青銅鏡並阿彌陀如來坐像一軀を出し、現に博物館內に陳列されてゐる

扶山洞 驛より北へ約一里松嶽山の麓にして進むに從つて廣がくにして更に清し洞合の幽邃、又一瀧の名勝を至す、洞內に亭あり濯纓亭と呼び、又丘あり觀台と名づけ元靈山寺のあつた所にして今尚詩人墨客の杖をひくもの多し【寫眞＝扶山洞】

靈通寺址 開城郡嶺南面玄化里靈通洞にあり、北方にある興聖寺址とともに高麗建國の傳說の纏る所、またかの大藏經の刊行にも廣大なる地域に遺構遺址散在しその間に僧卒支柱あり、寺碑あり、五重石塔あり、三重石塔東西二基あり、大覺國師碑があつて遺物の多き點においても府內有數の古跡地である

玄化寺址 靈通寺へ同じく玄化里にあり顯宗王が兩親の冥福を追願すべく陵墓の近くに建立したる大寺なりしも今は全く荒廢に歸し遺構遺石のみ草莽の中に散在す、石佛、石幢、石橋もこゝからに見出さるゝも獨り石柱、石塔、石碑のみ遊子の目を惹き共に莊重なる遺物なれど九層塔の各面に施せる菩薩の彫飾はその基壇の特殊なる築造と共に美術史學界に名立たるものがある

彩霞洞 驛を距る約一里松嶽山麓にあり、好個の遊覽地にして瀧あり、綠陰鬱蒼、泉水清澄の扶山洞と並び稱せられ一日の清遊に適す【寫眞＝彩霞洞】

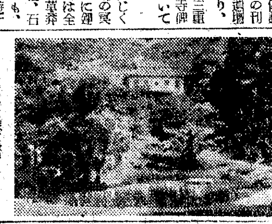

紫霞洞 彩霞洞の西に在り溪流清冽、溪谷を爽快松柏をもつて蔽はれ幽邃、靜雅愛すべく又曲水の小池や泉などあつて…

朴淵瀑布 開城驛より六里、春秋定期自動車の便あり、一名山城の瀧とも呼ばれ大興山の麓にある、落差實に二十丈余の瀑布と…れを天一景といふ、徐花潭の遊瀑洞中和堂址もこの附近にあり洞の奥より出づれば高麗大師文殊公鑑仲丸鮮の觀耀碑があり、更に出づれば慶文岩があつて泉石頗る佳趣に富む…して岩壁にかゝり翠松、紅葉、白沙碧潭と相侯つて壯觀極まりなく眞に一幅の繪をなす、更に全山の奇岩怪石、重巒疊立して雲表に聳え、雲霧掩映、變化に富み加ふるに山城あり、軍倉址あり、寺院あり、陵墓あり、全山さながら一大古蹟の淵叢にして…しかねて道學の名高き花潭徐敬德、詩賦管絃に長けし一世の名妓黃眞伊とともに松都（開城の異稱）の三絕と稱せらる、春秋の頃には詩人墨客の杖を曳くものが殊に多い

◇黃眞伊墓…【寫眞＝朴淵瀑布】

前科者全鮮を股にお繩

【開城】本籍全南（以下不詳）住所不定前科二犯松原雄顯（もと）は去る五月廿二日出獄して平壤府（以下不詳）金山福童（一七）＝何れも假名＝の同志を得て全鮮各地を荒してゐたが去る廿日府內社稷町某家に侵入せるを開城署の金山刑事の手で無難逮捕、判明した被害額は五百圓でなほ餘罪相當あるらしく目下引續き嚴重取調中

二階が落ち 少年壓死

【議政府】廿五日午前一時頃議政府里一五九韓昌根方の家が壞れる大音響に驚いた隣の者が起きあかつて參つたときはすでに韓方の二階が墜落して下に寢てゐた司法士合同組合小使柳洪周（一七）が下敷きとなつて壓死されてゐた、原因は二階に山と積んだ乾素麵の重さに堪へきらず板間の支柱が折れて數千斤の素麵が一時に墜落されたもの

邑會

【平澤】邑では去る廿六日午前九時同邑會議室で矢野邑長司會の下に邑會を開催、一般會計歲入出豫算追加更正豫算外五件を原案の通り可決、新任副邑長山田滿氏の挨拶があつて閉會した

產業技手の惡

【開城】開豐郡嶺東面京畿道種牛生產地區指導事務所勤務中の京畿道產業技手松原正武（三二）＝假名＝は昨年十一月迄驪州郡農會に務めてゐたが當時郡農會の公金五千圓を橫領し更に前記指導事務所員たるを奇貨として牛二頭を五百八十圓で賣却した外部落民より金千五百圓を詐取し逃走目下手配中

一萬圓騙取者 惡運盡き捕る

【開城】府內宮町一七三詐欺賭博常習犯李德欽（三〇）＝假名＝は去る三月府內北本町木戸長（三〇）＝假名＝を誘引してイカサマ賭博で金一萬一千圓を捲上げた後直ちに姿を晦ましてゐたが、去る廿三日の午後九時頃府內南本町島川附近を徘徊中を開城署員白川刑事が逮捕、目下嚴重な取調べをうけてゐる

寄附

【平澤】中央無盡取扱所長土肥廉太郎氏は去る二十日亡妻の忌明に際し時局柄香奠返しを廢して社會各界に金一封宛を寄附

少女家出

【開城】府內南本町四八四鄭淳心の收養洪順任（一二）は去る廿四日の午後三時無斷家出して歸宅しないので廿五日警察署へ捜査願を提出

高山在雄氏

中樞院參議高山在雄氏は廿五日午後四時頃腦充血で突然死去、享年四十七歲、葬儀は廿八日水原邑宮町の自宅で執行した
氏は水原實業協會顧問其の他各種の公職に任じ水原邑發展に努力貢獻せるところが多かつた

石川良子さん

永登浦署經濟主任石川忠氏長女良子（四）さんはかねて腸カタルで加療中藥石効なく廿七日午前十時四十分死去廿八日正午市內崇仁町自宅で葬式を擧行した

シネマと演藝

東寶映畫劇場 【仁川】廿九日まで上映▲日活京都映畫、吉川英治原作、荒井良平監督『柳生月影抄』阪東妻三郎、市川春代、澤村國太郎、原健作、瀧口新太郎共演▲新興東京映畫『新生の歌』眞山くみ子、加賀邦男、逢初夢子、若原雅夫共演▲日本ニュース

愛館 【仁川】卅日まで上映▲日活京都映畫組田織造監督、吉川英治原作、第二話『天兵童子』宗春太郎、原健作、絹川ひろみ主演▲パラマウント社日本版映畫『海賊』フレドリックマーチ、フランチスカ・ガール主演▲新興京都映畫『鐵火くるま』大友柳太郎、歌川絹枝主演▲日本ニュース

瓢館 【仁川】廿九日から上映▲東寶東京映畫吉屋信子原作萩原遼監督『鶯』岡讓二、山田五十鈴主演清水將夫、滑川虹子、若原春江、ウエダ玲子助演▲同時代喜劇映畫『エノケン彌次喜多』エノケン、二村定一、高勢實乘主演▲文化映畫及び日本ニュース

肺病 全快體驗座談會 患者のため無代
結核の撲滅に異常な努力を續け極めて好成績をあげてゐる本部はこの度多數全快者の中より代表者を招き『全快體驗の座談會』を開催しました…

純粹度第一の新化學療法劑 化膿症 テラポール錠
面皰・中耳炎 痤瘡・扁桃腺炎 膿瘍・淋巴腺炎 蓄膿症・乳腺炎 創傷化膿・膀胱炎 齒槽膿漏・產褥熱
內服…殺菌… 新化學療法
葡萄狀球菌・連鎖狀球菌・淋菌等、生體內に侵入して病源となる諸種の細菌に對し直接の殺菌作用を發揮すると同時に喰菌力を細胞に賦與する化學療法の發見は、世界の醫學史上に燦然たる光輝を放てり。
我國に於て之が嚆矢たる榮譽と、卓越せる技術による最高の純粹度とにより全國醫界に第一位の信頼を博し、あらゆる化膿性疾患の初期に內服せしむれば、治療期間を著しく短縮し極めて快調に治癒するが故に、各科に亘り賞用せらる。
テラポールは （六錠・二〇錠・一〇〇錠）
東京 大阪 第一製藥株式會社
TH—38

小兒の消化不良 綠便・粘便に
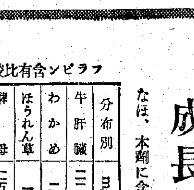
『カルド』は小兒にも非常に服用し易く、而も多量に含有する生フラビン（ビタミンB_2—B_6の主要分）は人工的に抽出して製劑するフラビンと異り『カルド』の乳酸菌生體より產出する生フラビンであるから、衰弱した小兒の腸壁からも容易に吸收同化され、消化不良の主因となる蛋白の異常醱酵毒素を一掃し、腸壁の炎衝や充血を消退させ、綠便、粘便、血便、疫痢樣疾患等を速に治癒せしめるのである。
成長と發育を促進！
なほ、本劑に含有する生フラビンは、强力な成長發育促進力をもち、小兒の發育不良や、虛弱體質の榮養を增進し、全身的に抵抗力を强めてその成長と發育を著しく促進するので、汎く小兒專門醫家によつて推奨されてゐる。尚乳酸菌中のフラビン含有量は本表の如く實に三倍の多量である

フラビン含有比較表

分布別	mg/kg
牛肝臟	二三、七五
わかめ	一一、九九
ほうれん草	一、七〇
酵母	一五、三〇
⇒乳酸菌	七三、二〇

（本表は東京醫事新誌第三〇〇八號所載）
液狀 カルド
前金澤醫科大學細菌學教授 兒玉豐治郎博士監製
代理店 京城 新井藥房 清津 清津新井藥房
發賣元 東京・神田（中央大學前） 內海合名會社藥品部 電話神田（25）四一一〇・四七九四
文獻說明書進呈 全國藥店・デパートに有り
Hカろ2

急性の下痢 今すぐ手當すれば赤外光線で絕對に惡化させない 市內出治療器貸します 大和町 森川光療所 電②八六八五番
電話賣買は 桂商事へ 本局0081
洋服裏地 京城府黃金町四丁目二番地 岡野商店 電本七五九四番
花柳病泌尿科 本町五丁目あづま餅橫入 安部醫院
花柳病專門 恒松醫院 電光4002
慢性病根治 藥生堂HS線 電波療法
京日案內
看護婦 雇入
女店員 女中 電話 電話 雜件 音樂 賣家 賣地 讓度 百圓 賣家 貸事務所
特別案內
至急社員採用 愛國生命京城支部
貸事務所 貸家
イースト菌研究所
乳母を求む
江ノ川
タイピスト募集
朝鮮羅紗商業組合
事務員募集
朝鮮羅紗組合
配達募集 中外商業支局
事務員募集

ヘチマコロン
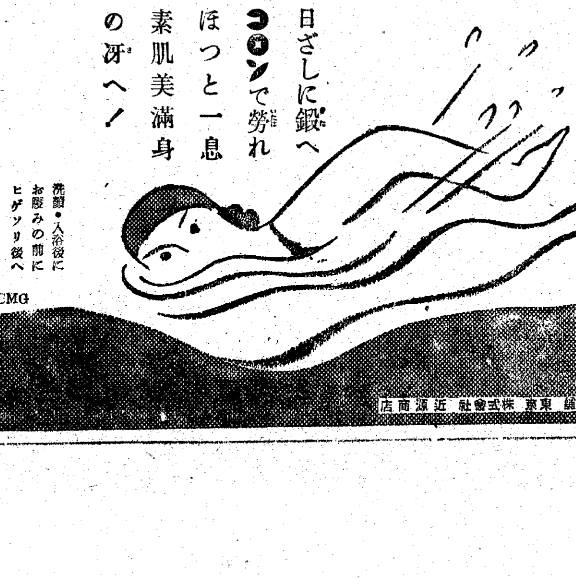
日ざしに鍛へ
コロンで勞れ
ほつと一息
素肌美滿身
の冴へ！
洗顔・入浴後に お腹みの前に ヒゲソリ後へ
25CMG
本舗 東京 株式會社 近源商店

タバコのみの 歯磨スモカ
親の慾目で讃めるぢやないが スモカ育ちのこの歯を御覽！
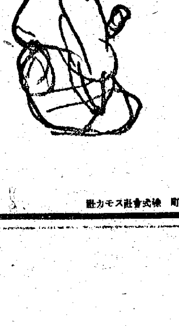
煙草化粧品藥店ニアリ 定價十五錢
大阪市西淀川區御幣島町 株式會社スモカ
154

避暑は絶對止せ
班員は速に寄留屆を出すこと
八月愛國日の申合せ

今ぞ總起ちの秋！三伏の暑さとはいへ大陸の炎熱のもとに聖戰完遂の戰鬪を續ける皇軍將兵の勞苦を偲び、それぞれの職場に眞の奉公の誠をあげなければならぬ。京城府では八月の愛國日を前に百萬府民實踐の當面申合事項を出したが、戰線の躍行とか國際の注意など例月の申合事項に較べて特色のあるものをひろへば

一、夏季の旅行　避暑客または休暇利用客など増加のため列車が豫想外に混雜するので、寄留員は不要不急の旅行はもちろん近距離のものでも止むを得ない限り一切これを差し止め、學生、生徒も特別の理由のない限り現地にあつて奉仕作業に從事し鍛錬と教養の休暇利用に努めること

二、近時ますます本籍地との緊密な連絡をとることが必要となつたので班員は必ず寄留屆を出すこと

等でかねて總力聯盟事務局で大綱を示し各聯盟でその細目具體案を急ぎつゝあつた戰時國民生活建直しの京城府實踐事項可決は八月一日の愛國日には遂に間に合はず八月二日委員會を開いてこれを決定し同七日の常會から行ふこととなつた

食べ物へ監視の眼
容器、割箸の取締りを強化
九月から道令を公布

京城の食べ物は危くて食へないといふ有難からぬ風評を一掃するため京畿道では國民保健といふ大きな見地から内地に倣つて總ゆる飲食物に對して取締を強化することになり目下取締規則の制定を急いでゐるが、遲くも今秋九月には道令を公布實施の運びとなる模様である

鮮内における飲食物の取締は從來の總督府令による牛乳營業の取締規則があるだけで、この規則には食肉等營業飲食物アイスケーキなどのうちで有害なるものに付てのみ取締規則の適用をうけるが飲食物に附隨する容器、割箸などについては何等の取締規程が設けられてゐないのでこれを飲食物、容器、製造者までに取締範圍を擴大強化し先づ取締の對象となるべきものを飲食物販賣人、または販賣の目的をもつて製造加工若くは調理する人または法人とする

從つて新規則によれば飲食物を取扱ふ從業員から販賣人までが不衞生な飲食物を調理したり販賣すれば立ちどころに處罰をうけることになる譯で更に辨當、燒菓子その他腐敗し易い物を折詰または之に類する包裝を行つて販賣しようとする場合はその品物の見易い個所に營業所、所在地、氏名、商號、製造年月日を記載させ製造者の責任の所在を明かにすると同時に新鮮な物を提供させようといふのがヤマであり、このほか割箸などは容器に代へさせ容器などの洗滌法についても嚴重な項目が規定されることになつてゐる

各郵便局に相撲場と弓道場

遞信局では通信事業を背負つて立つ多數の青少年職員に敎養の訓育は云ふまでもなく不撓不屈の精神力と體力を培ふために左記の局所に相撲場と弓道場を設置し遞信事業の能率增進を圖ることゝなつた

▲相撲場設置局所　京城中央郵便局、釜山郵便局、群山郵便局、新義州郵便局、平壤貯金管理所

▲弓道場設置局所、京城中央郵便局、釜山郵便局、元山郵便局、木浦郵便局、大田郵便局、新義州郵便局、平壤貯金管理所

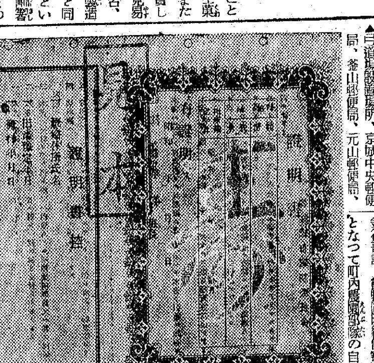

大阪、西貢間
無線電話復活

【大阪電話】日佛印共同防衞の成立とゝもに日佛印間四千二百五十キロを結ぶ聲の紐帶が復活した、昭和十四年九月以來中絶してゐた大阪、西貢間の無線電話を三十日から再開通することになり、大阪中央電信局では西貢との間に數回にわたり試驗通話を行つてゐたが成績すこぶるよく卅日取扱開始の運びとなつた、料金は一通話三十六圓である

實る青葉町
トマト、茄子、キャベツは豊作
一坪園藝の初審査會

趣味は趣味でも兵站線の擴充にとて空地利用の一坪農園に嬉しい汗で頑張つた町内農園部隊の自慢の蔬菜審査會京城青葉町一丁目町會では府廳、同龍山出張所の應援を得て二十八日午後一時半から本郷、金山、河本兩農業指導員、同出張所金谷書記、鶴田同町總代審査委員となつて町内農園部隊の自宅を訪問、巡回審査を開始した食慾をそそる艶やかなトマト、ナス、キャベツ等丹精を凝らした、自慢の作はお百姓さんそこのけの素晴らしい出來ばえで審査委員の諸氏を驚かした

〃いやもう大した出來榮ですよ……それに趣味を加味した催しだけに各方面とも大歡迎ですな　また秋にもやりますよ〃　鶴田町總代初め審査委員の諸氏は汗をふきながらもはずんでゐた【寫眞＝青葉町の一坪園藝審査會】

姙婦にネル、晒
切符の代りに證明書

姙婦に嬉しいネル、晒の配給が切符制となりその切符の代役を勤める證明書が出來上つた、實施期日は八月一日からで證明書は愛國班長の手から内地人で姙娠五ケ月以上の所屬愛國班員または同居家族に一枚だけ交付される、この證明書を最寄の百貨店または吳服屋に持つて行けばお産に必要なオランダネル二碼と晒六碼が買へる譯で有効期間は發行の日から廿日間となつてをり近くに販賣店のない場合でも郵送などの方法で購入することが出來、證明書の表面には出産を祝ふ〃譽〃といふ字が桃色に白抜きで印刷してあつて從來のゴム靴などの切符とは違つた溫かみが感じられる、また交付されるネル、晒とも點袋式の袋に收め一人分だけを別々に用意し袋には〃生めよ殖やせ〃の國策文字を書き入れ官廳の贈り物としては珍しくくだけた趣向、而も證明書は八月廿日までに交付を終り遲くも月末までには姙婦のもとへ現物が入ることになつてゐる【寫眞＝證明書】

頭腦の人
本府へ榮轉の矢倉總力課長

【釜山電話】慶南道地方課長兼總力課長矢倉一郎氏は廿五日附を以て本府殖產局燃料課長兼企畫部勤務に榮轉、來る八月二日（豫定）赴任することになつた

同氏は昨年九月本府農村振興課から地方課長として來任、滿十ケ月の短期間で今回の榮轉を見たものであるが、着任早々半島の雄道たる慶南道戰時非常時局の編成に敏腕を揮ふと共に府郡地方行政の刷新に大きな功績を擧げ、更に國幣小社龍頭山神社の御造營に懸念、また十年以來の懸案たる河川負擔金問題を解決し、一方國民總力運動の昂揚實踐に關しては昨年十月總力課新設と共に初代課長を兼務して聯盟の組織に努力し總力運動の體勢確立に將事すべき功を殘した明快なる頭腦の人で圓滿な人格者として內外の信望は厚かつた

京城に行つても馬には乘る
太田氏の思出

【咸興電話】今回の本府異動で咸南學務課長太田吾郎氏は、本府殖產局へ榮轉したが、廿六日咸南の思ひ出を語る

まる一ケ年半咸南のお世話になつた、ほんたうに氣持のよい所であつた、何をしたかつて……何もしたことはない、たゞ上司の命令通りに働いて來ただけのことさ——乘馬訓練は面白かつたね——京城に行つても馬に乘るよ

土に捧げた一ヶ月
農報青年の体驗談【1】

半島から選ばれた土の戰士三百名は内地山口、廣島、岡山、島根の四縣下の出征、遺家族など名譽の家を訪ね勤勞奉仕汗の一ケ月間を共に喰ひ、共に働いて先進農法とゝもに日本精神を修得、逞しき內鮮一體の鍬入れにより半島農の尖兵として明日の農道を背負つて起つ決意に燃えたのである、本社ではこの土の戰士から尊い一ケ月の體驗を聽き興農への道標とする

嶋元（本社編輯局長）　皆さんは半島農村の青年を代表して一ケ月餘に亘り山口、廣島、岡山、島根の四縣の出征家族、或は戰歿勇士遺家族農家の手傳ひをなし、一面勤勞と內地農村の家庭で日本農精神と先進營農法を習得されました、本社からも二名の特派員を送り實情を報道致し、農の日本精神に輝れ內鮮一體に身を挺されましたが、我社では全鮮の青年を奮起させ指導されるために皆さんの體驗を語る座談會を催した次第です、感じたこと、考へたことを胸襟を開いて語り合つて下さい、まづ內地の農家へ旅裝を解いたときの感想をまづ咸北の方からお願ひします

出席者【農報側】京畿道高陽郡原通吉▲忠南中原應植▲忠北中山正衡▲全北青田成應▲全南松浦宗五▲慶北錦川勝林▲慶南金本永大▲黃海香谷錫俊▲平南金光大勳▲平北永川興寶▲江原許元得▲咸南金村東洛吉▲咸北永瀨睦【本府側】農政課長山本敏一郎▲同課技師庄田眞次郎【本社側】編輯局長嶋元勳▲記者近藤一馬▲記者奥村源▲記者岩本文四郎

まるでお客様扱ひ
身に沁みた内地農家の親切

中山（咸北）　私は廣島縣の廣澤さん方に配屬されました、その日午後八時半頃、玄關へ入ると奧さんが出て、私のリユックサツクを下してくださらうとするのです、それを無理にお斷りすると下駄を持つて來てくれたり水を洗面器に汲んでくれたりして『長旅でお疲れでせう、すぐお風呂に入つて下さい』といふ我引き、初めてあつたにも拘らずまるで自分の兄弟のやうに親切に勞つてくれたのです、どうしてこんなに親切なのかと考へた時に矢張り進んだ文化のためである、朝鮮はもつと文化を取り入れて一日も早く斯樣に進歩しなければならんと思つた

朝鮮では男と女と別々に御飯を食べるのですがこゝでは男も女も子供も一緒で、しかも食べ終るまで一日のことをお互の話でスッカリ慰め合ひながら愉快に御飯を食べるのであります、私は朝鮮のことを考へて朝鮮が第一に進歩しないのは男女別にして、いつも各々自分々々のしたことを頭に入れてまるで御互に話し合ふ機會が少しもないからおくれたのであると感じたのであります、私は內地に行く前に神様を拜むといふことは知つてゐましたが時々實行しないことがあつた、ところがこゝでは優る龍大人がやるよりも先づ子供が神樣を拜むので私は恥しくなりました、どれ位家庭教育といふものが進めば子供があゝゆうる風になるだらうかと、家庭教育といふことについて考へさせられたのであります

許元（江原）　私とも江原道の者は島根縣大原郡加茂町に到着しました、みんな喜んで主人夫婦のことをお父さん、お母さんといひました、翌朝三時半起き出てみるとまだお父さんは起きてゐなかつたので、鎌を持つて草刈に出かけました、後からお父さんが來て、こゝは家のではないからこちらを刈りなさいといはれたので本當にとキチンと考へてゐるので感心しました、內地人は他人のものと自分のものとキチンと考へてゐるので感心しました、それから特に感じたことは親切なことです、朝れて踊る時には涙を流して眞心を以て何處迄も見送つてくれるといふ有樣でした、また米は四石二斗を取り、小麥は三石三斗取り、養蠶は年四回やるといふ工合で收入は千圓を超してゐます、內地婦人の働きぶりといふものは素晴らしいもので男以上でありました

嶋元　兵隊さんから手紙をもらつたといふことですが、どんな手紙でしたか、貰つた時の氣持はどうでした

許元　嬉しかつたです、自分はこれから出來得る限りお國のために働くといふ感じを強めたのであります

嶋元　お禮の手紙ですネ、返事は出しましたか

許元　自分は半島の者で何にもわからないが、色々と教へて頂いて勤勞して歸る、さうして自分の精神を證してやるといふことを書いて出したのであります

嶋元　黃海道の方、何か內地の人の働きぶりと朝鮮で働き君達の働いてゐるそれと比べてどういふ風な感じがしましたか

香谷（黃海）　稻作のことですが、麥を刈つた跡にはその鋤で起します、さうしてシゴキといふ道具で土を細かくほぐす、之は土を細かくするためにかけるのです、さうしてその上に鋤をかけます、次いで堆肥をひいてその上またマンガといふものでもう一ぺん耕すのです、さうしてまたもう一度それを耕しまた灰を入れ、メモンをかけて攪げてそれを耕しまたマンガをかけエグリでキレイに地均しをして田を作る譯です、朝鮮等では大體二三回ヒドイのになると一回位しか耕かさないで稻を植える譯であります、何回も何回も耕かしては又練り返して耕す、さうして地均しして土を細くして作物の出來るやうに十分肥を練る肥料が充分吸收されるやうに一粒の米でも餘計に取らうといふ決心の下にやつてゐます、斯樣にして內地では本當にその食糧增產のために全力を擧げてゐるのであります、學校の生徒や役場の職員も產業團體の職員も全部午日間づつは學校や役場に出勤しないで奉仕的作業をするのであります

嶋元　咸北の方に聽ひます

吉永（咸北）　私の配屬したのは島根縣美濃郡豐田村でありました、內地の農家には大概ラジオが引いてあつてよく設備が整つてゐました、それで私はこれは相當るかかつたらうと思つて聞いてみましたら、相當經費がかゝるが生活上の慰安であつて斯ういふ設備がなければ働けるものではないといふ話でありました、大體私は一生いと思ひました、蔬菜の温床栽培であります、大體內地は色々色な作物を作つて自給自足してをりました、米とか麥を專門にやる農家はありません、全部自分の家で出來たものでやつてゐて外から買はんといふ計畫的の營農法をやつてゐるのを感じました、それは色々と勞することが多いと思ひました、內地に營農法は多角經營でありまして積極的な營農法をやつてゐまして、我北鮮のやうに廣い面積を持つてやつてゐません、小さな面積を持つてやつてをります、收入は一年に二千五百圓を擧げるといひます、咸北の面積はそれの約五倍乃至二倍の面積を以てやりますが總高の收入は內地の半分にもなりません、ヒドイのは十分の一位であります、それを思ふと誠に殘念でした

また何處でも溫床をやつてゐました、私も咸鏡北道に歸つて大いにそれをやつてみたいといふ氣持を起しました

近藤　今まで朝鮮の營農法のやり方は米一方でやるとか麥作一方でやるとかいふやり方であらうと思ひます、內地に行つて向うのやり方を見て大いに參考になつた譯ですネ（つゞく）

土俵一杯の豆力士
明治町々會の土俵開き

『ハッケヨイ』の行司の聲も勇ましくこれは夏の宵を樂しく踊る、京城明治町々會では町民の體鍛を目指して國技の相撲を行はうと申し合せ同町日之丸旅館裏廣場に土俵を設け、廿八日午後六時半から樂しい小國民たちの期待と興奮のうちに華々しい土俵開きを行つた、先づ田中町總代の挨拶について豆力士を代表して指南役の沖助一氏の感謝の辭があり拍手を浴び東西にわかれた豆力士の三人拔きに初日の蓋を開けたが、無邪氣な手さばきを土俵一杯に見せた豆力士におくる歡聲と拍手は明るく賑かに場內をゆるがして同九時初日の幕を閉ぢた、なほ今後は町內青年にも開放して夏休中子供と大人が樂しく手をとつて宵風の中に心身を鍛錬すると大變な頑張りかたである【寫眞＝明治町町會の土俵開き】

待望の卅萬間近か
一ケ年の聽取五萬四千の純增
文化ＤＫ躍進の横顔

時局の進展とともにニュースを早く知らうとする一般の心理を反映して朝鮮のラジオ聽取者は昨年一年間に五萬四千餘の純增を示して去る三月末で實に廿二萬一千餘といふ放送協會事業創始以來の實績を記錄した、その後も聽取申込者は毎月增加の一途を辿り本年度に入つてからも五月末には廿三萬を突破したが本月廿八日現在では廿四萬を優に出てゐる、この驚異的聽取者の內譯をみると

內地人十一萬三千百四十六、半島人十二萬六千八百九十八、合計廿四萬四十六だが半島人側の聽取者增加は時局認識や文化の普及などの諸點からみて喜ぶべきであり、この調子で行けば待望の卅萬聽取者獲得も本年內に成就出來るのではないかと放送協會では張りきつてゐる

實戰に重點
咸北の防訓　廿九日から

【淸津電話】咸北道一圓に亘る防空訓練は既定計畫に基づきいよいよ廿九日午前八時より開幕される今回の訓練は從來と異なり實戰的訓練に重點を置くとともに事前警報訓練に力を注ぎ燈火管制、防毒、救護、消火など各警團相互の緊密なる連絡のもとに緊張裡に實施されることゝなつた

自動車運轉手講習修了式

京畿道では卅一日午前十時から自動車運轉手講習生卅二名の修了式を竣工なつた府內西大門町の京畿道自動車講習所で擧行する

街のＧメン
質屋、古物商、貸座敷等廿二名
きのふ本町署で表彰

警民一體の實を擧げ現行犯人逮捕に目覺しい協力ぶりをみせた京城本町署管內の質屋、古物商、貸座敷、料理屋、自動車運轉手、一般府民等廿二名に對する犯人檢擧功勞者表彰式は廿八日午後二時から本町署樓上で河野署長、代田司法主任以下司法係官及び關係業者百名列席して擧行、一府民として積極的に活動した特別表彰者四名に表彰狀及び金一封、その他は表彰狀と記念品を河野署長から授與され同三時散式した、表彰をうけた功勞者次の通り【寫眞＝表彰式】

【特別表彰者】中田榮之介（軍屬初音町）花林篤太郎（雜貨商、新町九）清田廣（會社員、初音町）正木搶雄（理髮、新町）

【一般表彰者】井上治作（質商、太平通一ノ二二）西崎劍之助（同、黃金町）達田りつ（同、蓬萊町）丸井喜代（同、初音町四七）金子清溢（同、黃金町）楠本鶴三（同、初音町）米藏英吉（寫眞物商本町二ノ四五）內田與平（同、本町一ノ八五）水野敏男（同、本町四ノ四七）吳田文（古物商本町四ノ一〇八）毛利豐正（同）五貢（同、北米倉町）玉木當吉（貸座敷、新町）柳林松太郎（同、新町）北原スマ（同、新町）田中ミツ（料理屋、西四軒町）申洪植（京城自動車運轉手）金島正福（同）

京畿道産業懇話會好評
卅一日に第二回

さきに開かれた京畿道產業懇話會は業者からの配給統制に關する要望が當局に餘すところなく傳へられ當局としても企圖した目的が十分に達せられてまづ上首尾の成果をおさめたので引續き第二回目の懇話會を卅一日午前十時から道廳會議室で開催することになつた今回は農業生產力擴充に關する實踐方法について聽く篤農家、部落聯盟理事長など農業の第一線に携はる實際家の意見希望を十分に聽取しようといふのが狙ひで部落生產擴充、耕地確保、勞力の利用調整、婦人勤勞の促進強化、作業の共同化、共同施設の擴充、堆肥狀況など農業生產全分野に亘つて下意上達が行はれることになつてゐる

機械化國防協會學生結團式

機械化國防協會學生第一回結團式は卅日午後四時から京畿道自動車講習所で開かれる、當日は府內各中等學校生徒および國民學校上級兒童の參加があり自動車の運轉機械器具の取扱ひについて實地訓練が行はれる

三井物産支店長邸を暴漢襲ふ

【上海廿八日同盟】廿八日午前八時半頃フランス租界金神父路一四號三井物產上海支店長塙雄太郎氏邸を數名の支那人暴漢が襲撃手榴彈を投げ込んだが幸ひ負傷者はなかつた、犯人中の一名は同邸守衞のため射殺された

專賣局巡回映畫

專賣局映畫班は廿八日製藥研究支所をふり出しに廿九日朱安、卅日南同、卅一日蘇萊の各職場を巡回映畫會を開催して炎天下に奉公する鹽田職員や製鹽從業員に健全な娛樂を贈るとともに時局の認識を普揚する

獻金

京城日出國民學校青年訓練所訓練生一同は朝鮮神宮前池の掃除を行ひ茶菓料として朝鮮神宮社務所から戴いた金十圓を廿八日國防獻金として本社へ寄託した

話題特急

☆……饅頭に公定價が出來て一流の名菓子屋の饅頭も一箇四錢なら駄菓子屋の饅頭も一箇四錢と相場が決つて饅頭なら何處へ行つても四錢と相場がきまつた

☆……ところが蒸し饅頭……いや白の蒸しパンは正規の呼名がないところから、これは饅頭にあらず六錢に値上させて欲しい——と業者がまことにムシ（蒸し）のよい嘆願を京畿道に願出た

☆……係官はいやいや何たることを申すか、むしろ饅頭よりも安くすべきが建前だ、蒸しパンと假りの名があるとはいへ今後かかることをムシ返すんではないと嚴しく反撃を喰つて引きさがつた

今日の天氣

曇時々俄雨模様

世界一のキンパイクレヨン

私のニキビ取つた話！
今まで脹んだり治つたり色々な事をしても取れない私のニキビ、アブラ顔、ニキビ跡の變色、小穴、凸凹、面皰、蜜柑皮肌をスッキリと取つたらどんなに良い氣持だらう。之れは私の消炎療法研究の動機です。現にお困りの方は東京市豐島區目白三丁目、信天堂研究所へハガキで御申込みあれば御手紙の『家庭美顏法消炎法』小冊子を無代進呈します。（廣告）

胃腸病　入院隨意（普通病室　傳染病室）　京城府元町二丁目五七　菅內科胃腸病院　電話龍山二六番

眼底病　そこひ、ほし目　のみ藥新治療法　眼科專門藥院　明石市相生町郵便局東隣

皮膚泌尿　性病科　醫學博士　渡邊晋　電本８９４

株式名義書換停止公告　當社定款第十六條ニ依リ來ル八月一日ヨリ第三回定時株主總會終了ノ日迄株式ノ名義書換ヲ停止ス　昭和十六年七月二十八日　南鮮水力電氣株式會社

第二回決算公告
貸借對照表（昭和十六年六月三十日現在）

（資產之部）	圓
拂込未濟資本金	五〇〇、〇〇〇・〇〇
當座預金	五、三三六・二一
商品	九、七四四・〇七
前期決損金	一、一〇五・八五
建物	六九五・〇〇
什器	二、一四五・三二
假拂金	四、六六八・一五
當期損失金	九、六八八・一六
現金	二、九九六・〇九
計	三、三三八・一四
（負債之部）	
資本金	一〇〇、〇〇〇・〇〇
當期利益金	二、三三八・一四
合計	三、三三八・一四

昭和十六年六月　安東廢品統制株式會社

東洋工科學院生徒募集　一、土木科（晝夜）各六〇名　一、機械科（晝夜）各六〇名　入學願書締切　八月二十五日限リ　學則要二錢切手　試驗日八月廿六日　京城府本町二丁目二十一番地

新時代の趣味はカメラから＝實物普及宣傳の爲　暗室不用　カテイ寫眞機（一名一個限）　どんな素人、子供でもすぐ面白い樣に撮影が出來る大評判のカメラを實物宣傳の爲、今回無代贈呈の方法を設けて希望者にお頒ちします。希望者は『寫眞術獨り學び』代として三錢切手七枚封入申込次第右本と贈呈券を共に急送、寫眞機請取りの上は宜しく御吹聽を乞ふ。　申込所　東京市中野區小瀧町四八　東洋寫眞機商會

月やくとゞこほり御心配の方　月やくの不順やとゞこほりのため今まで困りぬいておいでの方に、何のサワリもなく安全にヤスく、お悩みを解消する私共の專門藥をおすゝめします。この藥は四十年來の家傳の秘法に、最も新らしい學理を應用して調劑へたもので他に類のないキ、メ早い專門藥でございます。お手紙下さいますればヒミツにお知らせ申ます。　豊橋市公會堂前九二　中尾本家

艶々しい黒髪　それは、貴女の生命です　白毛染　赤毛染　クロカミ　株式會社京城新井藥房　株式會社清津新井藥房

船舶發動機始動用

火器	着火器	一個ニ付	二六〇圓〇〇
火藥	始動火藥	大一箱五〇本入	二三〇
	同	中 〃	二〇〇
	同右	小 〃	一八〇

發賣元　釜山府榮町一ノ四一　朝鮮火藥銃砲株式會社釜山營業所　電話釜山二七一五番　長二六二七一七番　振替口座京城二一五番

淋疾にゴノファミン

工具　精密　ナチ印　NACHI　不二越鋼材工業株式会社製品　朝鮮總發賣元　株式會社伊藤商行工具部　京城・龍山

鮮內唯一の熔接棒專門工場朝鮮化工製　タセト電氣熔接棒　納期迅速・品質優秀　軟鋼、鑄鐵、滿俺鋼、ステンレス、銅、砲金、眞鍮、ニッケルクローム、他各種熔接棒　朝鮮化工株式會社代理店　辰巳物產株式會社機械部　本社　京城府南大門通り二ノ一日生ビル　電話本局四四九〇・二八〇一番　六七一〇・〇九〇六番　林町倉庫事務所　元山出張所　元山朝運ビル　平壤出張所　平壤泉町五　新義州出張所　新義州旭町一　釜山出張所　釜山大倉町吉田ビル　仁川出張所　仁川朝鮮化工內　大阪出張所　大阪西區西長堀南通三ノ三

壜　目品製造　硬質硝子壜　アンプル硝子　各種藥壜　病院用投藥壜　製造工場　京城府外纛島面松亭里　新井硝子製作所　電話本局七四三六

配達員至急大募集　年齡經驗の有無を問はず希望者は光化門角、京城日報販賣監理所迄來所ありたし　本月分新聞代金は（本日より當分）改めて御通知申上る迄御支拂ひなき樣お願ひ致します　光化門交叉點　京城日報販賣監理所　電話光化門（3）一八〇四番

世界陸上五傑 本年前半【上】

本年度上半期の世界陸上競技五傑表を作つてみると矢張り戰禍を免れてゐるアメリカが古豪の活躍と多數新人の擡頭を見て斷然優勢を示してゐる，ドイツや芬蘭をはじめ北歐諸國は例年ならこれからシーズンに入らうとするところであるが，今年はどうなるであらうか日本選手では中距離の川村，百米の岩崎が五，六位に入つてゐるほか三段跳には芬蘭の槍投と同樣依然に傳統の強さを見せてゐるが，走幅跳は大差，湯淺が共に7米20では遙かに及ばない，上半期の興味は走高跳と棒高跳だつたが走高跳などは2米を跳んでも五傑に入れない盛況で，一方中長距離は寧ろ今後の下半期に期待をかけるべき種目である

記録	選手	國
低障碍（碼）		
22·8	ウオルコツト	（米）
22·9	スチツケル	（米）
23·2	ライト	（米）
	スミス	（米）
	ギリス	（米）
23·5	ブセツク	（米）
走高跳		
2·10	◎ステイアース	（米）
2·07	△スチユワート	（米）
2·05	ヴアリー	（米）
2·02	ワルタース	（米）
	ボイドストン	（米）
	コフマン	（米）
走幅跳		
7·79	ブラウン	（米）
7·62	ヴアスコンセラス	（米）
7·58	アンダーソン	（米）
7·54	ジヤコウイツチ	（米）
7·51	アヴエリー	（米）
	スミツキー	（米）
三段跳		
15·65	金山源權	（日）
15·53	ペラウン	（米）
15·29	大室雅彦	（日）
15·10	ヒントー	（伯）
15·02	パネズ	（比）
棒高跳		
4·71	◎ワーマーダム	（米）
4·45	メドウス	（米）
4·42	スミス	（米）
4·41	シエーフアー	（米）
4·24	ハント	（米）
砲丸投		
17·10	ブロジス	（米）
16·23	トラウト	（米）
15·95	ミカエル	（米）
15·62	ダラニー	（米）
15·57	ミツチエル	（米）
圓盤投		
53·25	◎ハリス	（米）
15·57	フオツクス	（米）
50·96	ヒユース	（米）
50·83	ランベルト	（獨）
50·70	ホルヴアート	（洪）
槍投		
73·72	ニカツーネン	（芬）
72·94	ミツコラ	（芬）
71·40	ピープルス	（米）
71·10	ヤルヴイネン	（芬）
69·46	パイルス	（米）
鐵槌投		
57·30	ストルヒ	（獨）
53·51	フラハテイ	（米）

鍛錬競技の特異性
異色ある大衆競技 軟式庭球は半島から
軟式庭球

わが國鍛錬競技のうち、軟式庭球が異色ある存在として注目を惹くやうになつたことは喜ばしい、日本軟式庭球聯盟では使用具、その他用品拂底の對策を樹立する必要から、全國各支部を動員して競技者數を綿密に調査してゐるが、推定數二百萬を突破するやうに思はれるほどでその普及範圍は年を逐うて擴大の一途を辿るばかりだ 滿洲國は勿論昨年には蒙疆北京の二地區に、本年度に入つてからは大陸地區に日本聯盟支部が結成され、最近には上海地區にもその設立をみようとしてゐる邦人のゐるところ必ず軟式庭球ありの概があり、殊に半島にあつては全國の首位を行くほどに軟式庭球が普及され、日本の軟式庭球は半島からといふほどの徹底さである 最も大衆的に鍛錬の對象となつてゐるこのやうな軟式庭球を、內地の一部で何等鍛錬知識のない者までがとかくの批判をしたがるのは感心に堪へない 軟式庭球の生命ともいふべきゴム球は材料不足のため事變前に比べて約十分の一減少、したがつて一つの球も競技者にとつてはなかなか貴重品である、從前ならば棄てゝ顧みなかつた破球も今では何回か空氣を注入して使つてゐる、その空氣の注入は所謂ヘソのところからするのだが、度重なるとそのヘソも悲鳴をあげてしまらなくなる、それでもすてかねてその注射口に絆創膏をはりつけて最後の一打をあじわはうとする、不自由不便はこれだけではない靴や運動着も全く思ふ存分行かない、血の滲むやうなこの苦勞にも拘らず競技者はラケツトから別れようとしないのだ、國民性に軟式庭球はたしかに離れがたい魅力がするのだ これは競技者層が極めて多岐廣範圍に亘つてゐること、性、年齡、職域を超越して、體育、厚生の兩面に跨がつてゐるからである、この事は半島軟式庭球の全國制霸、それに年々行はれる明治神宮國民體育大會の實際をみれば、自ら明瞭である、この事實は横のひろがりだけではなくたての關聯からも考へられる 即ちかつての學園選手はいまの職域選士であり、昔とつた杵柄がいつまでも堅實なリクリエーションの役目を果してゐる 最近學園の鍛成組織が改編されるにあたつて從來の學友會、校友會に屬した各種競技部の取捨採擇がいろいろと逡げられてゐるが、中には學校當局の認識に行過ぎと思はれるやうなものがないでもないが、軟式庭球でもこの事例を持つてゐる、しかし軟式庭球をその狙上にあげるやうなときには少くとも右の要點と重要性を考慮の中に入れるべきであらう

京大籠球の村上選手戰病死
【東京電話】京大籠球部OB村上宏氏は陸軍少尉として出征中であつたが、去る廿四日○○陸軍病院で戰病死し即日中尉に進級したなほ遺骨は二十九日午後二時四十分東京驛着の豫定

〃國民皆泳大會〃 八月十日全國一齊開幕
【東京支社發】全國學童の水泳祭として年々盛大さを加へてゐる日本水上競技聯盟の〃國民皆泳全國學童水泳大會〃の今年の大會は八月十日明治神宮外苑水泳場を中央會場として行はれる、この日は中央會場から放送するラジオの放送によつて全國各地のプール、海岸、河川、湖水等の地方國國一齊に行ふもので 開會式は國旗掲揚、宮城遙拜默禱など國民儀禮の後、文部陸軍兩大臣の訓示があつて、初等科男女、高等科男女の五百米（團體泳（一名五十米宛の十名のリレー）が行はれる この成績は各府縣から文部省體育課に送られた成績報告書によつて九月上旬順位を發表する、謂は通信競技である、大會そのものは競技の形式をとらず全國の水泳のできるところを總動員して、全學童を泳がせようとする趣旨で、當日午前中の體鍛水泳にひきつゞき午後は各流、日本泳法、團體泳法水中遊戲など各地方それぞれの特色を取入れた演技を行つて、この日を少年少女の水泳祭として水に親しませようといふのである 昨年の大會には全國六百餘校、五百チームが參加したが、この催しには文部省も今回一層積極的に後援するはずで盛況が期待される、團體水泳開始時間は左の通り

▲初等科男子（午前十時）▲初等科女子（午前十時廿分）▲高等科男子（午前十時五十分）▲高等科女子（午前十一時）

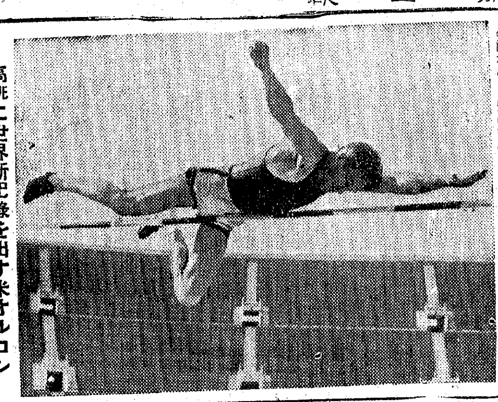

高跳に世界新記録を出す米オルコン

戰時下世界の體育 羅國の巻【完】

ルーマニヤは樞軸に加はると共に國政の上に新體制を作つたが、スポーツの上にも新しい國策を樹立した、即ち昨年九月ギクルツ內閣が總辭職して軍參謀總長であり、國防相であつたイオン・アントネスコ將軍が政權を握るや、新法令を作り、それを徹底させるためにアントネスコ首相が自ら陣上に立つて獅子吼した、その秋に、體育競技の問題に言及し「スポーツを國民に實施させることは、國防國家に邁進するために

（緊要の）

ことである」と述べた、そしてマノレ・スタロイツチ氏を直に體育長官に任し、體育國策を考案させた スタロイツチ長官は、從來のルーマニヤにある各種の競技聯盟を解消させ、これを一丸として新しい體育組織を編成させたが

（コーチ）

を廢いて、それが監督に當り、全體のレベルを高める策を樹てたが、

スパルタ式教育法 一路競技純の正化を目指す

特に陸上競技に全力を盡させることにした、スタロイツチ長官自ら「ルーマニヤの青少年を鍛錬するには古代スパルタ式の教育を施すのが最もよい、スパルタ教育を行ふには陸上競技を盛んにやらせることだ、走つて速く、跳んで反撥力があり、また投げるに長ずるものは、何を行はせても力強いに違ひない、だからルーマニヤでは陸上競技を國技として獎勵すべきである」といふ原則を定め、その方向に向つて邁進させた 先づ青少年層を新しく組織し、この體鍛に加はるものは必ず陸上競技を練習させることにした、そこで それには矢張り全體を引摺つて行く技量のすぐれたものを養成する必要を感じた、だが運動なるものが私欲を持つてはいけないし、また道義心を失ふことはより悪いので、これまでかゝる隙間のあつたスポーツ界のユダヤ化を極力避けるためにプロ職業などに禁止のメスを加へて、スポーツの純化を圖つた、その結果競技の第一線に立つ選手は技量的にも人格的にもすぐれたものが現れて來つゝある これ等の第一線の選手を中心にこの春はバルカン競技大會を行はんとしてゐたが、獨逸のバルカン進駐によつて中止となつた、續いて對獨、對ハンガリーの對抗競技をやるべく

（計畫し）

てゐたが、これも獨ソ戰爭によつて延期するの餘儀なきに至つた、しかも今やルーマニヤもベツサラビヤ奪回のためこの戰ひに參加し、ウクライナ目がけて進擊してゐるだから當分の中は華やかな競技大會は見られないが、戰後の少國民には體育政策の徹底するやうに、スタロイツチ體育長官が指導の鞭を揮つてゐる（完）

老春（165）
川口松太郎（作）
伊勢良夫（畫）

失踪（五）

初めの內は校長の氣持がよく判らなかつた。會議を開けば誰も贊成するにきまつてゐる。一生、獨身でゐようと云ふ者が二十六人もゐるものか。

「校長の職權も、少し困り者ぢやないか」

「全くだな」

笑ひながら二人は、それでも一應は、若い教官に一人々々、話を始めて見た。最初に話し込んだ土屋は、

「副校長を學校へ戻さうと云ふ計畫だな」

と云つた。

和知も得能もぎくんとして、

「そんな事が判るか」

「判るにきまつてるぢやないか」

「さうかなあ」

「僕は無論、贊成するが、中には反對する奴もあるぞ」

「あるか」

「さうかなあ」

「松谷さんにそんな野心があつたのかなあ」

「若い連中には、松谷を支持する者も相當にあると思はなければいけない。と云ふのは、表面は兎も角、內心ではみんな、窪田先生の獨身論に反對なんだ。そこをつけ込んで松谷教官が若い連中を煽動してゐる。睨まれてる馬場もあるから氣をつけなければいけない」

土屋の方が、幾分の年長だけに教官室內部の空氣も大體は察してゐる。

「さうかなあ」

と、和知と得能は今更らしく、

「校長先生が、よく考へろと云つたのは此處の事かも知れない」

「と、すると、こりやアいよいよ大變だ。過半數の同志を得て置かないと、會議を開いても失敗する」

「土屋君も同志になつて貰つて多

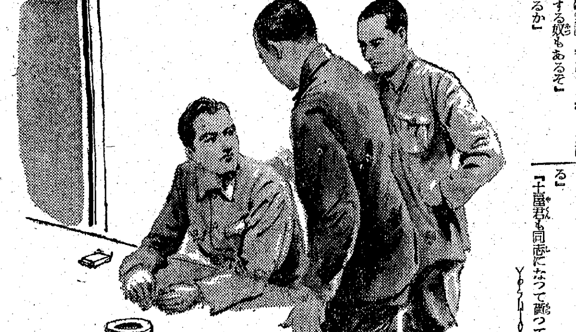

「そりやアある。第一に松谷教官が反對する」

松谷の事は二人にも判つてゐた。醫師と教官とを兼任して、校長にも窪田にも職のない、學校が出來てから特に招聘された教官なのだ。

年齡と、經驗から云へば、もう既に相當な地位に着くべき人物であつたが、何かの關係でこの學校へ奉職してゐる。

「一體、松谷は、窪田先生に代つて副校長の椅子を狙つてゐるんだ。自分が副校長になりたい野心を持つてゐる」

「本當か、そりやア……」

「だから、窪田先生と三石の母との事件をあんな風にしたんだよ。夜間演習と稱して、生徒たちをあんな所へ配置したのだつて、計畫的ぢやないか」

さういへば、その通りだ。窪田先生の事件は松谷教官の口を通して明るみへ出てしまつた。

「さうしよう」

そして、三人が手を分けて、教官連を說得にかゝつたが、なるほど土屋の言葉通り、素直には贊成しない者も相當にある。

「社會へも發表して、新聞にまで出された規則を、さう簡單に變更するのは、どういふものだらう」

と、眞向から反對して來る者もあれば、

「研究して見なければ何とも云へない」

と、いふ者もあり、無條件贊成者はたつた十人しかなかつた。

さういふ間に、和知と得能が中心になつて、窪田副校長復職運動を始めてゐるといふ噂が、教官一同に擴まつた。

さうなると一切が逆效果だつた。規則改正は口實で、實際は窪田の復歸にある事が判ると、憤慨したのは先づ松谷教官だつた。

ラジオ 廿九日（火）

朝の部
六・〇〇（東）ラジオ體操
六・一〇 ニユース
六・二〇（東）音樂（レコード）
六・四〇（慶）朝のことば 和雅兩樣の憶へ 楯久 秀幼
七・〇〇（東）時報（城）宮城遙拜・天氣見込
七・〇一（東）仕事と共に 新日本音樂（尺八）川本晴明（第一等）國民歌謠集（第二集）
七・二五（高）世界史講座 イギリスの印度侵略（一）田中 正義
八・二〇（城）氣象通報
八・四〇（東）學生の時間（四）國民政府に活躍する人々 田中 香苗
一〇・〇〇（東）幼兒の時間 ラジオアソビ『大ナミ小ナミ』
一〇・二〇（城）家庭婦人の時間 生活の新體制（二）肥塚 正太
一〇・四〇（東）音樂（レコード）
一一・〇〇（東）夏期教養特別講座 國民學校教育と和聲學（七）下總 皖一

晝の部
正午（東）時報（城）默禱・今日のお知らせ、天氣見込
午後〇・〇五（大）なつかしの舊謠集
〇・二〇 ニユース
一・〇〇（東）家庭の時間 ヴアイオリン獨奏（イ）アダヂオ（ロ）マラグエニヤ（ハ）華想曲（ニ）ミネトンカの湖畔にて（ホ）無窮動 鹿島康雄 ピアノ獨奏 アレキシス・アベザ
一・二〇（城）季節のお料理・外
二・二〇（城）氣象通報
二・五五（東）職場への放送 ラジオ體操
三・二〇 ニユース・海上氣象（釜山・濟洋）
三・五〇（東）商工業の時間 職業紹介

夜の部
午後五・〇〇（東）學生の時間 一、童謠曲 銀杏こども會（イ）白虎隊（ロ）婦人從軍歌（ハ）星の界 二、尺八〃秋田實場〃 納富 讓讓
六・一〇（東）シンプン 開展五十二
六・二〇（東）對話『日本の星空』野尻 抱影・外
六・二五 ラジオメモ
六・三〇（東）講演 統制經濟下の經營 商學博士 增地庸治郎
六・五〇（東）農家の時間
六・五五 公知事項、天氣見込
七・〇〇（東）時報・ニユース
七・二〇（東）政府の時間
七・三〇（東）われらのうた（一）海國男兒（二）太平洋（合唱）日本放送合唱團
七・四〇（城）大陸文化講座（十三）租界の話 城大助教授 祖川 武夫
八・〇〇（東）軍事報道
八・一〇（東）浪花節（歌舞伎座より中繼）坂本 富岳
八・四五（東）和歌物語防人の歌 山田孝雄 解說牧アナウンサー
九・一〇（城）演藝小品『海』春日井梅鶯
九・二〇（城）尺八獨奏夕暮調子 中間 州風
九・三〇 ニユース（城）氣象通報、曆・番組豫告
一〇・〇〇（東）時報（城）今日のニユース

第二放送
午前六・〇〇（東ラジオ）體操（第一放送に依る）
七・〇〇 宮城遙拜（同）
九・三〇 氣象通報
正午（東）時報、默禱、今日のお知らせ、天氣見込
午後〇・〇五 ピアノ獨奏（レコード）
〇・二〇 ニユース
二・二〇 氣象通報
二・二五 家庭の時間『健康と睡眠』金 東 益
三・二〇 ニユース・公知事項・職業紹介
六・〇〇（東）對話『日本の星空』野尻 抱影
六・二〇 童話朗讀 尹 石 重
六・三〇 童謠（咸興）
六・四〇 コドモの新聞
六・四五 母の學校『炊事場の簡易化』朴 承 浩
七・〇〇（東）時報ニユース・公知事項・天氣見込
七・二〇 家庭歌謠指導 金本伽耶子
七・四〇 講演『風俗習慣の變遷』田中德太郎
八・〇〇 歌謠編曲 京城放送混聲合唱團
八・二〇 唱劇調 趙 錦 玉
八・五〇 連續放送小說『新天地』（二）牧山 白水
九・二〇 ニユース・公知事項・氣象通報・ラジオメモ・曆
九・四〇 中等國語講座 金 鳳 姬
一〇・〇〇（東）時報・今日のニユース

明日のきゝもの 三十日（水）
一〇・〇〇（東）幼兒の時間『ボクラノオ池』
午後〇・〇五（東）職場への放送 吹奏樂
一・〇〇（東）家庭の時間 一、ラジオコメディ
一・二〇（城）二、兒童と夏休の科學的利用（咸興を除く）京城孝昌公立國民學校長 小山暢雄
一・二〇 家庭の時間（咸興）吃音矯正と家庭における注意 下岡吃音學院長 笠間慶一
五・〇〇（東）學生の時間 樂 響嘉
六・〇〇（東）音のきゝわけ方 弘田龍太郎・外
六・三〇（城）講演（釜山・裡里を除く）地下の寶を生かせ 萩原 彥三
七・二〇（城）講演 勞働調査の話 總督府國勢調查課長 信原 聖
七・二〇（東）われらのうた 合唱 日本放送合唱團
七・四〇（東）獨唱と合唱 三好百合子・神領美子・外
八・〇〇（東）ラジオドラマ『五平太船』（火野葦平・作）秋月正夫、島田正吾・外
八・五〇（城）音の鄕土めぐり（全國中繼）

新刊紹介

▲實務令解說（澁村綾治編）先般「臨時農林價格統制令」並に「臨時農林資管理令」が公布されたのは既に御承知の通りである。即ち「臨時農地價格統制令」は農產物價格の適正なる形成に寄與せんとするものであり「臨時農地等管理令」は食糧問題の根本的解決に寄與せんとするものであることは言を俟たない。即ち去る三月官民懇談會を開催した時の速記錄を上梓してゐる。（五十錢、東京中央物價統制協力會發行）

▲支那語文法詳解（宜坂能一著）日本において多年間支那語を研究錬磨した著者が、五十餘種類に亘る支那語文法書中、黎錦熙氏の著書『新著國文法』および周有光氏の『白話文法講話』から選出して評釋したものが本書である、內容說明は簡單明瞭、例文は極めて豐富、しかも組織的な科學的な說述をなしてゐる（一圓、東京・麹町・有樂町二丁目、タイムス出版社）

▲比島の危機（佐藤剛之助著）本邦と一衣帶水の地に位する比島は我々の最も關係深き比島に關しておよその國情を大觀して餘蘊なきものがある、しかも變轉する世界情勢に立つて轉換しつゝある比島を凡ゆる角度から眺め、且至直的に現實的に批判を下してゐるところに我々の注意を引く比島を識るには最良の參考書である（一圓五十錢、大阪・東・內本町・橋詰、比律賓協會關西支部）

▲實用馬來語會話（武田富吾著）本書は、蘭印・南洋に赴く人の爲に編んだものだけに、日常生活の實際に即して必要の會話だけを集めてゐる。馬來語の基礎構成を明らかにし、習得の便に生活、旅行等二十項目の會話を纒め、分類單語は約五千、それに簡約文法を附し、馬來語研究の指針となしてゐる（二圓、東京・牛込・西五軒町、大學書林）

清新な純果汁 ◇滋强飲料◇
香味芳醇で榮養價も豐富
明治ジユース
アツプル・パイン・グレープ
明治製菓株式會社

正式 國旗
附屬品一切 製造卸商
大久保寅敏國旗部 京城黄金町三 電本（2）二一四一番

わきが 自宅新療法 無代進呈
ワキガでお困りの方は御安心下さい。自宅で手輕に治る手術の心配のないヨクキク專門藥があります着物を汚さず手數もかゝらず永年苦しんだがスツカリと治つて皆さんが大喜びです。御手紙下さい
愛知縣豐橋市西八丁ツ 日本醫藥研究所

ハリバ軟膏
肉芽と表皮のあがりがたいへん早い近代的なビタミンAD軟膏で……こぢれて癒り難いものや…慢性の皮膚障害に用いて良く効きます。
傷面に、榮養を與へて化膿菌の繁殖をふせぎ、短時日で治癒せしめるのが特長で近ごろ家庭の重寶藥として好評です。
五十錢・一圓 二圓半・六圓半 卸藥もあり
東京 田邊商店
HO248

新鎭咳・祛痰劑 パウロミン
特許No.93735号
本劑は桐皮より抽出したる新グリコシードの製劑にして呼吸中樞に作用し粘液を容易に溶解するを以つて確實なる祛痰、鎭咳の作用をなす。味佳快にして胃腸障害無きため、老人、小兒に廣く推奬せらる。
肺結核、氣管枝加答兒、肺炎、流感、喘息、百日咳等
一日五—一〇瓦 食間に分服
液 一〇〇瓦 五〇〇瓦 一〇〇〇瓦
東京市京橋區京橋一丁目一番地 ラヂウム製藥株式會社

下痢 トモサン
慢性の下痢にも…
一時的の止瀉劑とちがひ、胃腸粘膜のカタルとタヾレを治し、さらに胃腸內の毒素と腐敗物を清掃しますから、急性の場合は勿論、長い間の慢性下痢も回復が早く、また之で止まつたのが眞からの回復です。
七〇錢・一圓五〇 各地の藥店にあり
T.790

商業及法人登記公告 [illegible]

朝鮮麥酒株式會社 [illegible]

京城電氣株式會社 第十六回決算報告書 [illegible]

決算公告 [illegible]

補血强壯
僕も 姑娘も みんな元氣で 御國の為めに
國產トニク ビオトニク
二五〇瓦二圓五〇 五〇〇瓦四圓五〇
植村製藥株式會社 東京・京城・奉天・天津

あせも・たゞれ 水虫・皮膚病に卓効！
夏こそ試めせ！この一浴……
疲れを去り全身に活氣滿つ！
☆夏の行水に…特によろし☆
全國各藥店にあり
六一〇ハツプ

蔘精 召して出せ一億の底力

あらゆる化膿性疾患に!!
レギオン錠 Ⓟ
適應症：急性竝に慢性淋疾・化膿性婦人科疾患・歯槽膿漏・扁桃腺炎・丹毒・中耳炎・感冒・肺炎等
化膿の病原たる淋菌、連鎖狀球菌、葡萄狀球菌等の各種球菌を衝きこれを撲滅するズルフオンアミド劑はその發見以來既に數年、幾多の研究段階的製品の續出をみたが、眞に人體の解毒機能に即應する化學構造の發見合成によつて、その副作用を最少に減弱せしめ、その治療效果を最大に增强せしめ得たもの、實にレギオンの出現にほかならない
レギオンこそは、在來のものと化學構造の異つた、最も進步した化學療法劑である
【包裝】錠劑（一錠中〇・五瓦）二〇錠 五〇錠 一〇〇錠 五〇〇錠（粉末・注射劑あり）
各地藥店に販賣す。品切の節は直接本社へ御照會を乞ふ
製造發賣元 大日本製藥株式會社 大阪市東區道修町三
A.7

京城日報 夕刊

鷹取畳店 京城府本町二丁目 電話本局四五〇四

内地の措置に順應 在鮮米資産を取締

外國人取引取締規則

けふ公布即日施行

米國政府が我が國に對してとつた在米資産凍結について我方では既に萬全策を講じてゐたので實際の影響は僅少であるが、凍結令に對應する措置として内地が去る廿六日公布施行した外國人關係取締規則要綱と歩調を合せて廿八日總督府官報を以て府令第二百十八號外國人關係取引取締規則を發布即日施行することになり同時にこれが適用と内容について水田財務局長が次の如く發表した

水田財務局長談

本日官報を以て外國爲替管理法に基き朝鮮總督府令第二一八號外國人關係取引取締規則を發布即日施行されることに相成りましたが、今回米國政府は本邦在米資産を凍結するに至りましたので我方においてもこれに對する對應的措置として米系外國人關係の資産の取得又は處分その他諸般の取引を制限するため内地においては外國爲替管理法に基き『外國人關係取引取締規則』を制定、本日發布即日施行することになり朝鮮においてもこれに順應して同樣の措置を講ずることと致しました

即ち 指定外國人が朝鮮内に於て不動産の取得又は處分、物權、債權、無體財産權その他主要なる財産の取得又は處分、不動産又は有價證券の賃借、寄託又は受寄、債權債務の相殺又は債務の保證又は引受、消費貸借又は消費寄託に關する行爲、一ケ月五百圓を超ゆる本邦通貨の取得又は處分等の行爲は總て朝鮮總督の許可を要するのであります、尤も本邦の公租公課、本邦内に居住する本邦人たる使用人その他の從業者に對する俸給、給與その他之に準ずるもの、支拂の爲必要なるとき及びその他

朝鮮 總督の指定する場合に該當するときは右の許可を要せざることゝなつてをります、又昭和八年府令第四〇號『外國爲替管理法に基く命令の件』中の各種の緩和規定は指定外國人に對しては原則として排除せられます、又指定外國人の爲又は指定外國人を相手方として朝鮮内に於て前掲各行爲を爲すことも同樣に許可事項となり毎月該行爲に付朝鮮總督に報告する義務があります

指定 外國人以外の者も朝鮮内において外國爲替銀行に對し指定外國人を支拂人とする外國爲替、又は指定國向け輸出貨物に關する外國爲替を賣却するには原則として朝鮮總督の許可を要することとなりました、指定外國人の爲朝鮮内において財産を保有若は管理せんとする場合又はそれらの變更の場合は何れも要許可事項となつてをり、その管理人、指定外國人に對する債權債務の行使者、出資者、被出資者は孰れも朝鮮總督指定の日における財産等の内容を二週間以内に報告する義務があり又毎月その增減狀況を報告せねばなりません、なほ指定外國人が既に昭和八年府令第四〇號の規定による許可を受けたるも未だその

許可 に基き行爲の全部を了しをらざるときは該許可はその範圍において効力を失ふことになります、尚本規則の指定國の指定を爲したるときは官報に告示することになつてをりますが、差し當りアメリカ合衆國、アメリカ合衆國の領地及びフイリツピン群島が指定せられました、本規則の運用方針に付ては米國における凍結措置の實際と睨合せ適宜措置する方針であります、一般においては本規則の趣旨の存する處を十分諒解せられ御協力下さらんことを切望致します

滿洲國も報復

斷乎英米の資産を凍結

【新京廿八日同盟】英米兩國が在英米日本資産に對し不法にも凍結を實施したのに對し、滿洲國政府は廿八日午後一時左の如く發表を行ひ、日滿一體の立場から滿洲國としても近く斷乎たる手段を講ずる旨闡明した

廿八日午後一時滿洲國政府發表 今般英米兩國は不法にも盟邦日本に對する資産凍結令を公布した、我滿洲國は日滿不可分の大義に則りこれに對する報復手段として國内英米資産凍結の處置をとることゝなつた

米系の商社卅社

外國人關係取引取締規則適用

【東京電話】アメリカの資産凍結令に對するわが報復措置たる外國人關係取引取締規則(大藏省令第二十一號)は廿八日公布施行されるが、同規則公布と同時にその適用を受くべき外國としてアメリカ(フイリツピンを含む)、米國系法人として日本にある商社三十社を大藏大臣告示をもつて指定した

【東京電話】外國人關係取引取締規則第四條第一項、第一號乃至第三號に規定する指定國系法人(米國系)に該當する本邦法人は左の三十社である

◆外國人關係取引取締規則第四條 本令において指定國系法人とは指定國法人以外の法人にして左記に掲ぐるものをいふ

一、指定國法人又は指定國人が資本金二分の一以上を占むるもの

二、指定國法人または指定國人が前號以外の關係において經營を支配するもの

三、指定國人指定國法人第一號に該當するものが資本金二分の一以上を占むるもの、又はその他の關係において經營を支配するもの

◆米系株式會社 アンドリウス西會、佐久間工業、大日本ユニヴアーサル映畫配給、東洋ウエスタン電氣、東洋オーチスエレベータ、日本ナショナル金錢登録機販賣、日本金錢登録機、日本自動車電話機、日本ハノヴイア石英燈、日本ポリフオツト、日本RKOラジオ映畫、ハノヴイア化學、フレザー商會、フレザー商會、アメリカ貿易、ベーカー白金、リユリ・エンド・コンパニー(以上東京)スタンダード船舶、東洋紙袋、日本フオード自動車、日本フオード金融、日本ワツトソン統計會社機械株式會社、合資會社横濱炭酸エンド・エレーテッド・ウオーター・コンパニー(以上横濱)日本ゼネラルモーターズ(大阪)A・P・マンニング・エンド・コンパニー、ISテリー、マックスウエル商會、マーチヤンダイス・トレーデイング、コンパニー・ロバート・コックス(以上神戸)

カナダにも適用

【東京電話】大藏省ではアメリカの資産凍結令の對日發動に對する報復措置として外國人取締規則を制定してアメリカ領土ならびにフイリツピンに適用したが、更に廿八日カナダ國をも同規則適用國として指定した

蘭印も日本資産凍結

【東京電話】蘭印政府は日蘭印金融協定の停止に續いて左の如く輸出入制限ならびに資産凍結を行ふことになつた旨廿八日東京蘭領筋に入電があつた

一、日滿支佛印向け輸出は許可制とす

二、日本帝國よりの輸入を制限する

三、日本臣民の資産を凍結する

右は廿八日より即時實施されるものである

日蘭印金融協定も停止通告

【東京電話】日佛印共同防衛協定の成立に際して蘭印側が如何なる反響を示すかは注目されてゐたが、廿八日石澤バタビヤ總領事よりの外務省への公電によれば、ジヤバ銀行頭取ウインヘルス氏は廿七日午後八時今川正金支店長に對し今年一月一日實施のジヤバ銀行正金銀行間の金融協定第十二條にもとづき同協定を停止する旨正金銀行に通告を發した旨正式通告し來れり更に蘭印政府爲替管理局長クレーナド・イオング氏より今川支店長に對して廿八日午前七時半會見したしとの申込みがあつた

右金融協定の停止は實質的に日、蘭印貿易に影響する所少なからず我が外務當局としても成行を注視してゐる

援英愈よ強化

米武器貸與計畫局長官豪語

【ロンドン廿七日同盟】目下訪英中のホプキンス武器貸與計畫局長官は廿七日ラジオを通じアメリカの英國援助は益々強化されつゝある旨次の如く説明した

過去數ケ月間に快速戰鬪機、超重爆撃機を含む數千の米國製飛行機が大西洋を横斷して英國へ續々輸送されてゐる、米國は援英用として更に數千の右の如き最近代式空の巨人を建造してゐる、かくなればヒトラー總統が如何に東方へ工場を移動させようとも、これらの空の巨人の恐るべき破壞力より免がれることは出來まい、米國は又數百の戰車、船舶、油槽船および食料品を英國に輸送した、英米間に渡した生命線は遙かに強力であるからドイツは米國より英國に向ふ船舶の流れを最早阻止することは出來ない、更にアメリカは支那およびソ聯に對し即時能ふ限りの援助を與へる覺悟である

伊空軍マルタ爆撃

【ローマ廿七日同盟】イタリー軍司令部發表

一、廿六日マルタ島上空で行はれた空中戰においてイタリー空軍は英機四機を擊墜した

一、廿七日夜わが空軍はラバレツタ基地(マルタ島)を再び爆擊した

一、北アフリカトブルク戰線における敵の攻擊企圖は全く失敗に歸し港内に碇泊中の英船一隻は轟沈した

一、廿六日夜伊空軍はベンガヂを空襲した

一、東部アフリカ戰線では百日間包圍されて來たウオルチエフイツトのわが駐屯軍に對し英軍は再び降服を勸告して來たが我軍は斷乎これを拒絶し敢然攻擊を開始した

比島軍、米軍に編入

ハイドパーク特電【廿六日發】ルーズヴエルト大統領は廿六日國家非常事態の繼續中フイリツピン軍をアメリカ軍に編入する旨の命令を發した、而して右命令によつて比島軍はアメリカ陸軍指揮官の指揮下に入り事實上戰時體制下におかれるものであるが、同時に比島陸軍もアメリカ第十六軍管區司令官の指揮下に編入されることゝなつた

細目協定妥結

日佛印共同防衛 澄田機關發表

【西貢廿七日同盟】日佛印共同防衛に關し廿七日午後五時澄田機關より左の如く發表があつた

日佛印兩國政府は極東における現下の情勢に鑑み、佛印における日佛共同防衛に關する協定を締結したが、右に引續き七月廿三日午前在佛印澄田機關澄田少將とドクー佛印總督との間に本協定實施に必要な細目協定の締結のため交渉開始されたところ極めて友好的な雰圍氣の下に迅速なる進捗を見同日午後八時これが妥結を見るに至れり

高空で兩軍死鬪

連爆に赤都の相貌一變

【モスコー廿七日同盟】第五次モスコー夜間空襲は廿七日午前零時過ぎより同二時半まで續いた、晴れ渡つた大空には照空燈の探照と無數の高射砲の彈幕とがドイツ機の進入を阻止せんとしてゐる樣子が照空燈の交錯の中に手にとる如く照し出され、壯觀を極めた、明瞭な爆音を數回聽いた、又それとは音調の異るソ聯機らしい爆音も聽え、高空では攻防の死鬪が展開されてゐることが想像された、一方前日の空襲に緊張した市民は防空作業に從事せる市民は一齊に商店除けの土囊をうづたかく積み上げ、ショーウインドは板を釘付けにし異樣な光景を呈してをり、モスコーの相貌は今や一變しつゝある

英軍、泰國境へ

シンガポールの防備強化

【バンコック廿八日同盟】當地に達した情報によれば情勢の緊迫化に狼狽したシンガポール政府は、最近國境方面に相當多數の軍隊を移動するとともに、シンガポールその他に新たに機雷を敷設、艦隊の一部は哨戒を開始したといはれる、泰國内に在住の英人は續々徴集を受けシンガポール軍隊へ入隊しつゝある、クロスビー英公使は連日泰外務省を訪問要談を遂げる一方ロンドンにも國際電話で連絡又グラントアメリカ公使もピブン首相を訪問、打診するなど外交界の動きも俄然活潑化してゐる

本年度産米移入 内地側、半島に期待

湯村農林局長と一問一答

湯村農林局長

米穀問題打合せのため東上中の湯村農林局長は廿七日夜歸任したが今回の東上では内地における米穀政策の諮問を打診し、朝鮮側の希望意見を開陳したに止まり、米穀管理、内外地間の交流、價格及び肥料對策等についての取決めは九月末に改めて行ふことゝし、米穀增産問題には觸れず歸任した模樣である、即ち湯村農林局長との一問一答次の如し

問 朝鮮における米穀增産更新計畫の折衝狀況はどうか

答 そのことについては乾土地改良課長がやつてゐる、私はそれよりも將來の食糧政策をどう考へてゐるかといふことを聽き、こちらの氣持を話しするための、東上であつた、增産問題は課長連が下研究をしてゐるのでまだ決まらぬ、肥料の入手も却々困難と思はねばならぬ、從つて十年先でないと米が取れんといつたやうな案はしたつて始まらんのぢやないかと思ふ

問 今回折衝の要點は

答 それは話せない、が先づ數の問題と制度の問題だ、詳しくいへば管理は内外地間に物の交流をどうする、價格、肥料の政策をどう考へるかといふことだ

問 内地の米穀管理は強化されるか

答 さう考へるべきだらう

問 朝鮮はどうするか

答 これから集荷配給等について各課長を集めて相談する、外地には特殊事情もあるので内地のやり方を急激的に移して來る必要はなく、食糧政策に貢獻出來る方法ならよいのぢやないかと思つてゐる

問 内外地の交流等は決めなかつたか

答 具體的な取決めは九月上旬にしてはどうかといつたが農林省の方で間に合はぬので九月末に協議しようといふことになつた、何れにせよ内地の朝鮮に對する本年産米の期待は大したもので一千萬石程度の移入は是非ともやつて貰ひたいといふのが素人考へで議論化しつゝあるが、朝鮮の供出餘力以上の期待は困る、今のところどの程度出せるかは今少し作柄を見極めねばならぬ

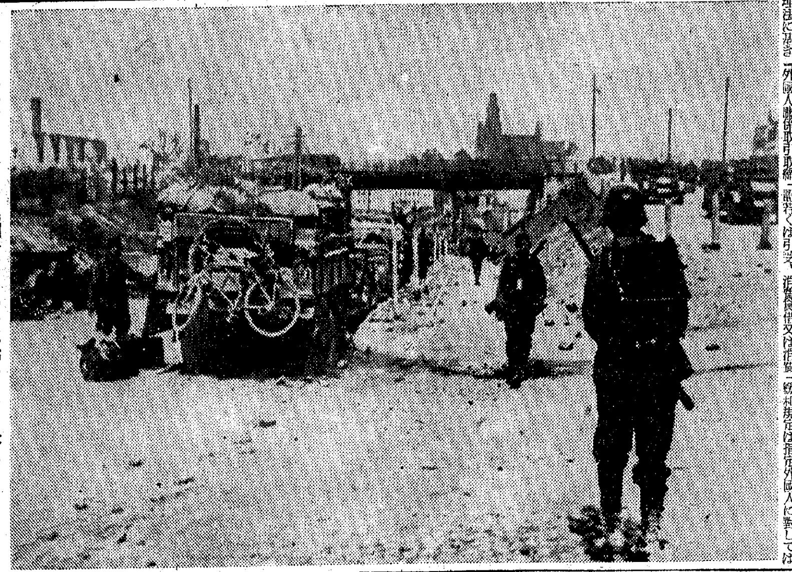

主力部隊を追つて獨輸送部隊、續々前線へ【南部戰線】

行政事務單一化

八月十日までに成案

【東京電話】政府は廿五日の閣議において組閣後最初の重要政策として官廳行政事務の戰時再編成要綱を決定、國内戰時體制の確立にはまづ政府自體が率先してその行政事務組織を戰時的に再編成し、民間の努力を確保すべき決意を堅持し、事態を注視して所期の目的をおさむべく着々準備を進めてゐるが、右要綱の眼目たる

一、行政組織の單一能率化

一、認可、許可、可決の敏活化

の二方策に對しては綜體部面から不急不用の休眠事務の整理大刷を強行するとともに各省事務目の見地によつて再編成原案の提示を要求しこれを企畫院において取纏め遲くとも八月十日までには成案を得べく努力してゐる、企畫院としては今週中に輙内閣における官民懇談會の中心人員を招集し、再編成に對する民間側の要望を聽取、各省提示案と睨み合せて調整したうへに處理し(一)各省局課の便法的整理に關するものは次官會議において(二)豫算官制上に關聯をもつものについては大藏省、法制局、企畫院連絡會議においてそれぞれ決定し、閣議、樞府の手續を通じて成案の出來次第逐次これを實施運用する方針である

樞府審査委員會

【東京電話】樞府では日佛印共同防衛に關する御諮詢案審議のため廿八日午前十時より宮中に全員審査委員會を開き、樞府側より原、鈴木正副議長以下各顧問官、政府側より近衞首相、豐田外相、東條陸相、及川海相、小倉藏相、左近司商相、鈴木國務相、村瀨法制局長官參集、樞府側では案件の重要性にかんがみ、鈴木副議長より近衞首相、豐田外相に御諮詢案の内容につき説明、各顧問官との間に種々質疑應答が行はれ正午一旦休憩午後も續行した

重慶駐獨伊大使館員米國へ

【リスボン廿七日同盟】アメリカ御用船ウエスト・ポイント號で當地に到着した駐米獨伊大使館員は廿五日上陸を許されて本國に直行、これと入れ替つて陳介以下重慶側の駐獨伊大使館員六十八名、アメリカ市民、南米の外交官など凡そ四百名が同船に乘込み廿六日夕、アメリカに向つた

時の録音

水稻に、甘藷に、金鯱の豐作期待さる。

×

天は自ら助くる者を助く、この上とも全道奮起して增産に邁進せよ。

×

闇價格が安くなり、理想的住宅が建つといふ。

×

官民一致、住宅報國に總立ちとなり急速かつ大量に實現せしめねばならぬ。

×

資産凍結令でアメリカ映畫が來なくなつたとしたら?

×

勿論結構、日本映畫向上のためにも喜ぶべしだ、困るのは米國自身。

急告

府内販賣機構更改に伴ひ一部讀者に御迷惑をかけてゐるかとも存しますが、今明日中に常態に復する豫定ですから不惡御了承の程御願ひ致します

七月廿八日 京城日報社販賣部

兵尖

ソ聯尨大性の弱點

平貞藏

ハルピンに住む白系露人バイコフの『偉大なる王(虎)』を讀んだ。動物文學としては世界的なものであらう。荒涼たる北滿の原始林に棲む虎の威容、自然と虎、虎と老練な獵師老利との關係といふか調和といふか實に面白く描かれてゐる、老利が虎と山中の途で遭遇する箇所は息づまるやうな感じである。

老利が虎の眼を睨みつゝ歩調を緩さずに進むと、虎は途を讓つてしまふ。二度目の遭遇では虎は老利の姿を見て林に入つてしまふ。三度目には悲壯な虎の最期を老利が弔ひ悲しみを以て見守る。森林の王の偉大さ、強さを一番よく知つてゐる老利そしてそれを征服する老利だけが僅かに虎に打ち勝つ。驕慢的な氣眼、優れた武器だけで勝つのでなく、經驗を重んじ、對手の強さを知り、辛うじておのれを支へて打ち勝つのである。

自信のあるものほど謙虚であるものほどひたむきになる。老利と虎の關係は實に興味深いものがある。バイコフの虎を讀んでゐるうちに、今のソ聯が虎であるやうに思はれ出した。昔は熊であつた筈だが……。

◇ ◇

ソ聯は傍若無人であるが、細心であり、計畫的であり、力の行使は自由自在といふか臨機應變といふか狀況を許さぬものがある如くである。しかしソ聯の目的が明瞭であるだけに實は行動の方向も種類も測定し易い。吾々はソ聯の面積と人口と資源とを第一に計算する。次にソ聯の世界革命の意圖を見る。次に資本主義國、半植民地國、植民地とソ聯との關係を思ひ浮かべる。あらゆる對立を利用しつゝ、長期戰、短期戰、殲滅戰、消耗戰のいづれにも應ずる準備と、動的な變化を樂ふ。ソ聯は優に怖るべき力である。しかし尨大なもの、統一的なものゝ中にも弱點がある。尨大なものが部分々々に切り離された時の脆弱さ、力による形式的な統一の緩んだ場合の無力さがソ聯の尨大さ、統一性の中にないとは言へない。故に吾々は徒らにソ聯を怖れてはならぬ。怖るべきはソ聯の實體を摑むことの不足、ソ聯に備へる準備の不足である。まづ敵を知らなければならぬ。敵の狀況を知るべからざる行動に對するにはこれも自主的に備へる必要があり、國力を一元的に自在に發揮し得るだけの態勢を取らなければならぬ。明日に備へる建設の計畫が綜合的なものでなければならず、テンポの調整のとれるものでなければならぬのはこの點からだけでも明白である。

◇ ◇

對手の力を知つて自主性を失はずに對策を講ずるもののみが對手に勝ち得る。對手に勝つ力は物質的な力だけではない、精神的な力だけでもない。凡ゆるものを引きくるめての力である。昨日の行動を今日批判する場合の冷靜さと鋭さを以て今日の行動を支配し、未來と全體とに對する責任を己れの責任とする態度を以て行動する指導者がいまほど出現を要求されてゐる。日本が世界史的使命を達成するために充さねばならぬ條件は數多あるが、かゝる人物の出現と青年の奮起を私は何よりも希望する。

カネボウ化粧品 使用法説明中 廿九日・卅日 惠化町 東小門藥局 廿九日・卅一日・一日 鍾路二 和信化粧品部

三國志 【565】

吉川英治作 矢野橋村畫

出廬の巻

徐庶とその母(三)

老母は、答へを知らない。相かはらず、山鳩のやうな小さい眼をしよぼしよぼさせて、曹操の顔を仰いでゐるだけだつた。

無理もない──

曹操は、充分に察しながら、猶もやさしく、かう云つた。

『なう、さうではないか。徐庶は、どんな人物が、何を好んで、玄德などに仕へたものか。まさか、おつ母さんの同意ではあるまいが──しかも玄德は、やがて征伐される運命にある逆臣ですぞ』

『……………』

『もし、あなたの子が、同意で奉公に出したなら、それは掌中の珠をわざわざ泥のうちへ落したやうなものだ』

『……………』

『どうぢやな、おつ母さん。あんたから徐庶へ手紙を一通書かれたら?……。わしは深くあなたの子の天質を惜んでゐる。もし、あなたが我が子をこれへ招きよせて、よき大將にしたいといふなら、この曹操から、天子へ奏聞いたして、かならず要職を授け、またこの都の内に、宏壯な邸宅や美しい田宅に、多くの召使を付けて住まはせるが……』

すると──老母は初めて、唇をひらいた。何か云はうとするらしい容子に、曹操はすぐ唇をとぢて、いたはるやうにその面を見まもつた。

『丞相さま。この嫗は、ごらんの通りな田舍者、世の事は、何も辨へませぬが、たゞ劉玄德といふ方のうはさは、木を伐る山樵でも、田に牛を追ふ爺でも、よう口にして申してをりまするが』

『ほ。何というてゐるか』

『劉皇叔こそ、民のために生れて出て下された當世の英雄ぢや、まことの仁君ぢやと』

『はゝゝ』

──曹操はわざと高く笑つて、

『田野の鄙夫や、白叟が何を知らう。あれは、沛郡の匹夫に生れ、若くして沓を賣り、蓆を織り、たまたま亂に乘じては無頼者をあつめて無名の旗をかざし、うはべは君子の如く装つて内に兇逆を企む不逞な人物。地方民をだましては、地方民を苦しめて歩く流賊の類にすぎん』

『……はてなう。噂が違ひすぎまする。劉玄德さまこそ、漢の景帝が玄孫におはし、堯舜の風を慕び、禹湯の德を抱くお方。身を屈して人を貴び、己れを卑くして人を敬ふ。……さう聞へぬものはありませぬがの』

『みな玄德の詐術といふもの。彼ほど巧みな僞君子はない。そんな者にあざむかれて、萬代に惡名を殘さんよりは、今もいうた通り、徐庶へ手紙を書いたがよからう。なう老母、ひと筆書け』

『さあ?……。それは』

『何を迷ふ。わが子のため、またそなた自身の老後のために。……ちよつと認めたがいゝ』

『いえ。いえ』

老母は、にはかに強くかぶりを振つた。

『わが子のためぢや。──たとへここに生命を落さうと、母たるこの嫗は、決して筆は把りませぬ』

『なに。嫌ぢやと』

『いかに、草家の嫗とて、順逆の道ぐらゐは知つてをりまする。漢の逆臣とは、すなはち、丞相さま、あなた自身ではないか。──何でわが子を、明主から去らせて、暗きに向はせられようか』

『うーむ、婆!この曹操を逆臣というたな』

『云ひました。たとへ賤しい人の母として、世を細々しのがうとも、お許のごとき惡逆の手先にわが子を仕へさすことはなりませぬ』

きつぱりと云ひ斷つた。そしてさつきから目の前に押しつけられてゐた筆を取るやいな、やにはに庭へ投げ捨ててしまつた。曹操が激怒して、この嚢を斷れと、喚號して突つ立つと、とたんに、老母の手はまた硯をつかんで發矢と曹操にそれを投げつけた。

三輪印 銀蠟 各種
配給材料ニ依ル製品ニ就キ御懸念ナク御販賣御使用給ハリ度ク候
丸井商店 東京市赤坂區新町二ノ七 電 赤坂四三八六

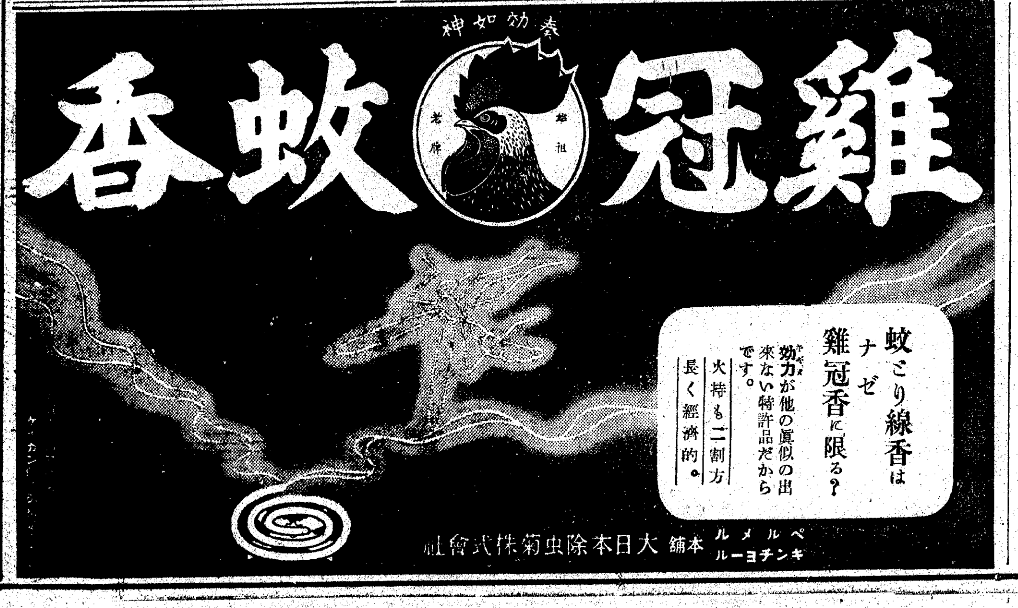

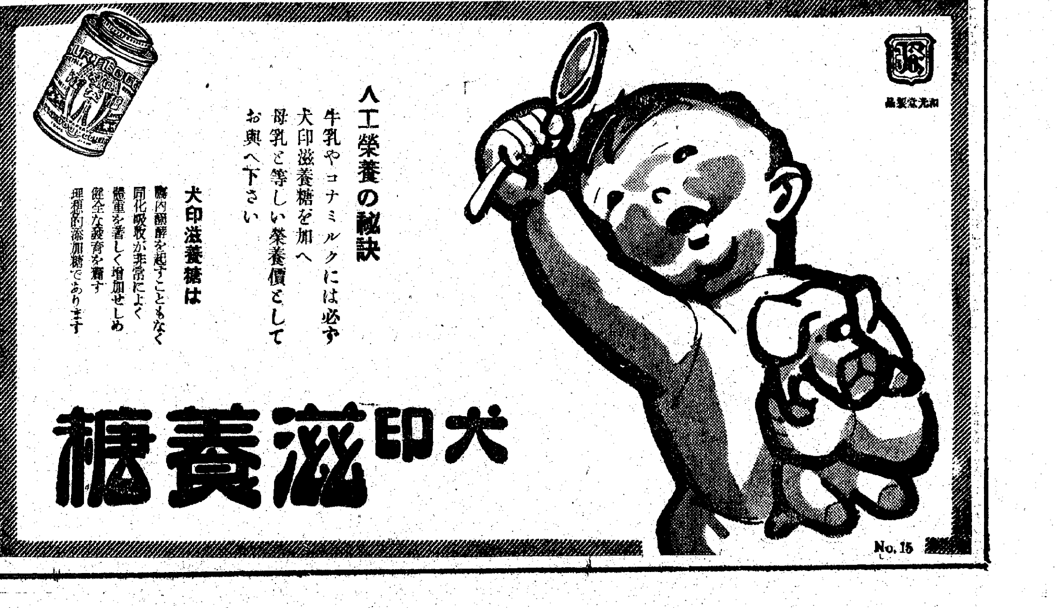

今ぞ總起ちの秋

必ず守れ！四實踐事項

八月の愛國日前に　川岸聯盟總長の雄叫び

戰時國民生活徹底强化にひた押しの態勢で進んでゐる總力聯盟では八月一日から戰時生活强化運動の實践に入るとともに川岸事務局總長以下各部長がラジオに出演し戰時生活の强化實践を叫んでゐるが八月一日の愛國日常會または七日の愛國班常會に集ふ全鮮二千四百萬愛國班員に對し川岸總長は次の如き談話を發して班員の魂に訴へるところがあつた【寫眞＝川岸總長】

今は戰時である、而も世界的戰時である、生やさしい考へではこれを突破することは出來ない、敵に一寸のスキも與へない國の力、國民の力を一層强しく充實するには國民一人々々が今こそ決意を新に戰時生活を一層强化徹底することがまづ第一である、それでなければ米英蘭に對しても彈丸雨飛の中に活をせらる〻將兵に對しても申譯がたゝない、八月愛國日は全鮮二千四百萬が戰時生活の强化に向つて總出發をする日である聯盟で決めた戰時國民生活强化策も實行せねば何もならぬ、全部を同月から實行出來ぬとしても少なくも次の四項だけは是非八月から實行して貰ひたい、それにはこの一日の常會又は七日の愛國班常會には町總聯盟から通牒のあるなしにかかはらず是非全部の聯盟又は愛國班が進んで洩れなく申合せ直に實践して頂きたい

第一　飮酒は絶對に止めませう、警察の御厄介になるのは國民の恥です、愛國班員の力で勵行しませう

第二　華美な身なりで遊び步いたり無駄つかひなど絶對に止めませう

第三　廢品回收を今迄より一層徹底的に工夫研究してやりませう、廢品は金物類、ボロ、紙屑、ゴム、硝子屑、その他に區分して容器に入れておきませう

第四　儀禮の簡單的改善に班員全部が力を注ぎませう、一つでもよい、今月はまづ最初に花輪の全廢を申合せませう

以上の實践報告る決心でやり常會で之を必ず九月のつて頂きたい

水あり、日照りあり

稻熱病の心配も絶無　平年作以上確實　農林局が太鼓判

"この調子ならば平年作以上疑ひなし"との太鼓判を押された半島の稻作は昨今の雨天のお蔭で灌水難を見事突破してますく好調を續けてゐるが、降りみ降らずみのこの天候は恐ろしい稻熱病のよき媒介者となる慮はないかとの懸念があるが、農林局では"ちやうど水が少し足りない矢先なので願ひの天候です"と喜びながら次の如く語つた

「今年は天候には非常に惠まれました、梅雨季に水害を部分的に蒙りましたが、その後素晴らしい天氣續きで水あり日照りあり作柄も立派でしたが、最近少し日照が續き過ぎて雨が欲しいと思つてゐたところ、今日この頃の雨天なので全く喜びきつてゐます、目下のところ懸念されてゐる稻熱病も殆んど絶無に近い狀態で、この分なら平年作以上に漕ぎつけられるんではないでせうか、また病害虫に對する豫防は萬全を期してゐますし、このうへは害虫を早期に發見して藥品を撒布してもらへば大丈夫です」

貧者の一燈

【釜山電話】廿六日釜山署を訪れた半島勞働者が二十圓を差出し國防獻金に託したが、右は慶南山淸郡丹城面里陽里鄭鳳慶さん（?）で十二年前妻女に死別後來釜して日傭勞働者として働いてゐるが、時局に感激し生活費をきりつめて貯めた二十圓を國防費の一端として差出したもので係官を感激させた

近來の快ヒット

平壤府の人事刷新

【平壤電話】注目されてゐた平壤府の人事刷新は廿六日遂に山田府尹の斷が下され藤林出張所長勝田文市氏は依願退官、總力係長心得渡邊榮島氏は免官となつたが、これに伴ふ移動は船橋出張所白鳥書記を總力係の聯盟事務に統合、表裏一體の徹底强化をはからうとの意圖が現はれるが、諸種事業の積極的整理策として各課の豫算節減を意圖するだけに續けて行はれる第二次、第三次の刷新異動にも興味ある山田イズムが多分に盛られるものと期待されてゐる、なほ目下缺員中の監査係長は當分宮村內務課長が兼任の筈

水不足これで解消

京城府の水道擴張工事　愈よ第四期へ

照りつける京城に水の惠みを贈る涼しい話——京城府水道課では第三期擴張工事として五百八十萬圓の巨費による水源地一、配水池二の大工事は資源不足の萬難を排し竣役寸前で試されつゝあり、殘された東部配水池と西部配水池とを繋ぐ配水管の埋設も既にその半を完了したので、ここに新しく第四期擴張工事計畫を樹て豫算約七百萬圓を計上し飛躍的に膨脹する京城に水の萬全を期すこととなつた新擴張は第三期擴張工事によつて成つて東部水源地の擴張又はこれに並置する新水源地一個、從來比較的狙網だつた北部地帶に配水池一箇及び周回配水管を設け、これから水を落して北部爾市、新市街に給水の豐滿を期し、更に第三期工事の西部配水池から漢江に沿ふ新設膨脹區域一帶に新設水道の利を頒たうとするもので

今年中を以てほゞ完了する第三期擴張工事の濟み次第新工事に着手することとなるものらしく、資材不足には代用品をあて萬難を排して都市が要求する水量の充當に乗り出すこととなるが、これが完成の曉は殆ど現在の倍量の水が京城府に流れこむことゝなりさしも水不足をかこつた百萬府民もこれで水喫い苦情はいへないとになる

不幸な『人生旅日記』

街に咲いた"警民一體"の佳話

廿七日午後十時半ごろ京城府古市町交番へ疲れ切つた內地人婦人が訪れ救ひを求めた、恰度そこに巡察に來合せた西大門署外勤監督の田立巡查部長が親切に譯を聞くと次の樣な氣の毒な事情が判つた

この婦人は廣島縣比婆郡上京二八生れ森原眞砂子さん（?）で今から十數年前大陸開拓の師範として夫婦仲よく渡滿、安東市で商賣をやつてゐたが三年前夫や子供に相次いで死別、途方にくれた眞砂子さんは家財を賣り拂ひ故鄉廣島へ歸るため、去る十日安東を出發、京義線沿ひに十八日目にやつと京城へたどりついた、眞砂子さんの語る不幸な人生旅日記に田立巡査部長は早速府立總生館に自費宿泊させた上さらに廿八日京城府社會課に相談を持ち込み廣島までの旅費一切を整へ、婦人の希望通りに故郷へ歸すことになつた、この田立巡査部長の情に眞砂子さんははじめて明るさをとりもどし

私は安東で朝方困難をして來ましたが、ところが京城へ來て田立さんに救はれ十數年振りに故郷に歸れるやうになつたことを、思ふとお禮の申しやうもございません、お蔭樣で故鄉へ骨を埋められるやうになり、これで大陸に殘して來た夫や子供の靈にも幾らか安心させることが出來ますと淚の疲れも忘れて嬉し泣きに泣いてゐた田立巡査部長は謙遜しながら語る

警察官として當然なすべきことをやつたのみで、お賞めを頂く程のことではありません、眞砂子さんが安東から歩いて來られた話と疲れ困憊した姿を見た時寧ろ私は義憤すら感じました、こんな譯で些細な力をお貸したのみで別に大したことではありません

なほ眞砂子さんの疲勞がひどいので一應京城府元町の濟生病院に入れ、恢復をまつて廣島に歸すことになつた

京城府管內の行政視察　鈴川京畿道知事

地方行政の實情を綜合的に査察するため鈴川京畿道知事は先づ京城府管內を視察することゝなり廿九日午後一時半から永登浦出張所で府管內の所管事項を聽取することとなつた、なほ引續き出張所管內有志代表者と座談會を行ふ

獻金　京城大島町一二中村豐さんつごは長男の高明にあたり金廿圓をまた、元町一の大日製會（報國示）能丸善原、櫻井實雲の兩氏は托鉢で得た金廿二圓七錢をそれぐ國防獻金として廿八日龍山署に差出した

硝子の黑板

各郵便局に相撲場と弓道場

遞信局では通信事業の將來を背負つて立つ多數の靑少年職員に教養の訓育と共には云ふまでもなく不撓不屈の精神力と體力を培ふために左記の局所に相撲場と弓道場を設置し遞信事業の能率増進を圖ることとなつた

▲相撲場設置場所　京城中央郵便局、釜山郵便局、群山郵便局、新義州郵便局、平壤貯金管理所

▲弓道場設置場所　京城中央郵便局、釜山郵便局、元山郵便局、木浦郵便局、大田郵便局、新義州郵便局、平壤貯金管理所

貯蓄に示す慶南の底力　純增七百五十萬圓

【釜山電話】去る六月十五日から同月末迄を期間として實施された六億貯蓄强調運動の慶南道における實績はあらゆる職域を網羅動員して周知徹底を圖ると共に貯蓄組合の整備、活動の奮起、大衆の貯蓄運動に官民一體となつて努力を傾注し目標達成に邁進した結果、期間中における純增加高は七百四十九萬餘圓といふ輝る良好な成績を收め貯蓄の慶南王國を誇示した

何卒お使ひ下さい

町會、愛國班常會に會場を提供　男一匹、義俠の料理屋

【平壤電話】町里會及び愛國班常會の集會場を提供します……と名乗りをあげた料理屋がある、府內錦町朝鮮料理屋東一館で、この程平壤府朝鮮料理屋組合を通じ同館のお座敷を提供するため午後五時までは何時でもお貸しませうと廿六日錦町里會常會に集會場を提供したのがはじまりである、殊に舊市街方面は集會場に適した公設機關が少いため常會等の會合には區長宅或は公會堂等を使用してゐたが、距離その他の不便があつて種々と支障を來してゐただけに一般ではいよいよ非常に喜んでゐる

不正露天商人を一齊檢擧

京城本町署經濟係では廿四、五日兩夜本町通りその他盛り場街の露天商人の一齊取締りを行ひ靴下の運手、織物類などいかゞはしい小賣商人四十二名を檢擧、そのうち常習者七名に對し二十八日即決で罰金各二十圓、その他は說諭處分で夫々引取らせた

スリ損ねて捕まる

京城西大門署では廿八日釜山府生れ金聖守（?）を取調べてゐるが同人は廿八日午後八時半ごろ府内竹添町ロータリー先で驀進行電車に乘らうとする府内竹添町二七三李宇敏さんのポケットから現金四十圓七十錢在中の財布をすりとらうとして未遂に終つたもの

ガソリン爆發　少年大火傷

廿八日午前十一時ごろ京城橋南町交番前で京電バス三六二號が故障のため修理中ガソリンに引火爆發し、見物中の橋北町四五一豐（?）さんの長男善富さん（?）は背中に火傷を負つたが生命には別條ない

平鐵局友會に滑空機

【平壤電話】平鐵局友會では體位向上及び航空知識の普及を主眼としてこの程グライダー部を組織、京城地方鐵道局兒グライダー分譲方を依賴中のところ、來る九月ごろプライマリー二台を分譲の旨通知があり、目下場所の選定その他準備中であるが、敎官には平壤一中敎諭山崎完一氏があたる筈

廿八日朝の氣象概況

問題の颱風は潮岬南方約二百キロの海上を東北東及び東に進んでをり內地は一般に曇りで南九州や關東地方には晴れたところもあり、暴風雨にはなつてゐない、高氣壓はオホーツク海、沿海州、北鮮を覆ひ半島は北鮮と南鮮沿岸地方は雨その他は曇つてゐる、滿洲中部黃河の下流域には弱い低氣壓があり滿洲は一般に曇り、北西部は晴れ北支那は晴れと曇りの半々、揚子江中流は晴れ、下流は曇りで所々雨のところもある

京城地方【今日】曇り午後は晴間もあらう【明日】曇り後晴れ

仁川地方【今晩、明日】曇り時々晴れ

今年こそ期待

猫の手も借りたい咸北土建界　勤勞戰士、まづ充分

【羅南電話】猫の手も借りたい咸北の土建界に勤勞奉仕隊が送り込まれた勤勞戰士——本府斡旋の南鮮方面移入勞働者は各種の悪條件に阻まれて要求量の充足には至らないが、現在までのところ要求の約六割五分で、このほか、今年は大野知事の提唱で遊休勞力の狩出勤勞動員運動が展開されたお蔭で道内勞働者も約三千人の多きに達し兒も角も建設に大した支障を告げない現狀である、なほ特に注目に値することはこれら勤勞戰士にも勤勞運動の趣旨が徹底して、時局を認識した現れとしてお定りの離散率はうんと低下して僅かに一割そこくで、昨年の五割に比べると雲泥の差がある、それやこれやで今後咸北の勞力界は順調に推移するものと觀測される

長谷川少將の時局講演會　三十日に開催

去る十八日開催の豫定であつた在東京半島學生夏季聯盟主催、長谷川正道少將の時局講演會は講師の都合により三十日午後七時から遞信事業會館で行はれることゝなつたが同氏はさきに戰時下の英、獨、佛をつぶさに視察、現に機械化國防協會理事長として活躍して居りその經驗ある『歐洲戰の實況と日本』と題する時局講演は時局認識に裨益するものと各方面から期待されてゐる

足りぬ寄宿舍（咸南教育界の惱み）

全學生の六分の一まで下宿通學

【咸興電話】戰時下、學生々活の整備を期して『寄宿舍を建設せよ』の聲はいよく高まりつゝあるが道内六千餘名の中等學生を擁してゐる咸南道內男女各校の寄宿舍施設は果してどうであらう？道內十九ケ中等學校のうち、寄宿舍のある學校はわづか咸興、咸南高女、永生高女、元中、元山高女、北靑高女の六校、收容人員は四百二十六名にしか達してゐない、ところが一方、學校所在地へ下宿してゐる學生數は一千名を遙に突破してをり、結局地方からの學生のうち約四分の一のみが寄宿舍に收容されてゐるわけである

それに下宿料は最低廿二圓から卅圓までを拂つてゐる狀態で、寄宿舍に入つてゐる學生に比べて下宿學生は殆んど倍に近い冗費を餘儀なくされてをり、しかも學校との連絡が極めて緩慢で下宿屋における學生たちの行動は無秩序で規律が亂れてゐて道內一千餘の下宿學生の善導問題は今や焦眉の急務となつてゐる

東北物産見本市　來月清津で開く

【清津電話】東北六縣（秋田、福島、青森、岩手、宮城、山形）共同主催第二回東北振興物産見本展は、來る八月三、四の兩日午前十時から午後六時まで元ロシヤ領事館跡で開催することゝなつた、出品種目は農具、海產物、織物、木製品、金工品、雜工品、食料品、玩具、防災衛生等であるが今回は純然たる見本市で販賣はしない

羽振りを利かす　代用品の"あなご"

"鰻"夏枯れの『土用丑』

廿八日は土用丑の日——土用に這入つて二日目の『土用二郞』は大粧上々で今年の鰻作難ひなしと喜んでゐると、それと反對に丑の日の鰻が貧ちが觀くて集らない京城中央市場の話では產地の全南、慶南から丑の日掛けて入荷する鰻は例年なら一日少くとも百貫以上、それに地物を合せて百五十貫餘りの鰻が府民の夏痩せに榮養價を與へてゐたもの

だが、今年はその地方物の成績が悪く入荷高でわづかに地物だけで一日やつと四十貫位で"あなご"が代用品となつて羽振りをきかせてゐる

土用丑の鰻は文字通りの夏枯れ——本町通りの"のれん"では出前は一切斷り小指のやうな細物を五、六匹ならせて客の"目"だけに御馳走してゐる【寫眞＝仕込みに忙しい鰻屋さん——けふ本町で撮す】

ミヨシのワイシャツ

製圖器械　シノサキ商會

合理的な料理調理の　ナパ　お台所には是非一個　全國百貨店及各地藥店食料品店ニアリ

フケ　カユミ　抜け毛　アタマのことで人一倍苦勞してゐる方はまづメグミ液をためしてみてください。どんなにサッパリして髮を濃く艶々しくするか——　試用無進呈　新聞名を書き東京神田主婦之友社へ　主婦之友社の養毛・フケ止　メグミ液　九十錢・一圓廿五錢・二圓六十錢

Columbia　表裏に新た編輯した傑作集！
第一輯 愛唱歌謠集　第二輯 リズム・ソング集　第三輯 われらのうた集　第四輯 勤勞歌謠集　第五輯 經音樂集　第六輯 ギター・尺八集　第七輯 アコーデオン集　第八輯 ヴァイヴラホン集　第九輯 文部省推薦名盤集　第十輯 浪曲名曲集　第十一輯 童謠名曲集　第十二輯 兒童音樂集　第十三輯 舞踊小唄集　第十四輯 二三吉端唄一集　第十五輯 二三吉端唄二集　第十六輯 音丸俚謠集　第十七輯 小梅俚謠集　第十八輯 呂昇サワリ集　第十九輯 岳風詩吟集　第二十輯 琵文名盤集
各輯三枚一組ホルダー入　第一輯より第八輯まで一組　一圓八十五錢　第九輯より第二十輯まで一枚　一圓七十錢
コロムビアレコード

家庭邦樂音樂選　特典付限定盤

東寶　東寶女性長篇大作　魚闘　若劇

難病なら斷食と食餌療養に　自宅通信指導　家庭の事情で入所の出來ぬ方への案內書呈　福岡市伊佐町　栗岩食餌療養所

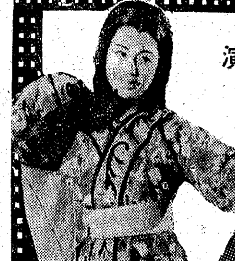
朝鮮楽劇団　續演　絶讚好評に付廿九日迄日延べ　典雅の音樂　華麗の衣裳　美の海　笑ひの人氣です　素晴しいオケー歌劇隊　オケー歌謠團合同出演　明治座

花柳病專門　和田醫院

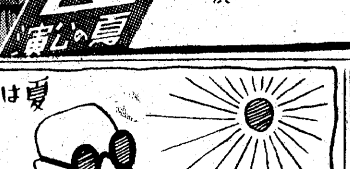
夏は目も疲れます　京城　平田眼鏡部

第二期決算公告

自昭和拾五年拾貳月壹日 至昭和拾六年五月參拾壹日　貸借對照表（昭和拾六年五月參拾壹日現在）

借方（資產之部）	金額
未拂込資本金	[illegible]
什器	[illegible]
運搬物	[illegible]
備品	[illegible]
城津工場	[illegible]
橫濱事務所	[illegible]
支拂保證金	[illegible]
假拂金	[illegible]
創立費	[illegible]
雜起業費	[illegible]
第一起業費	[illegible]
第二起業費	[illegible]
末收金	[illegible]
別途預金	[illegible]
預金及現金	[illegible]
合計	[illegible]

貸方	金額
資本金	[illegible]
假受金	[illegible]
借入金	[illegible]
職員身元保證金	[illegible]
支拂手形	[illegible]
合計	[illegible]

右之通候也

昭和拾六年七月

京城府南大門通二丁目貳參ノ壹　日本炭素工業株式會社

城寶　日活京都作品　姿なき復讐　鈴木傳明歸朝第一回主演　宮城千賀子、大倉千代子、橘公子、月宮乙女、龍口新大郎、原健作

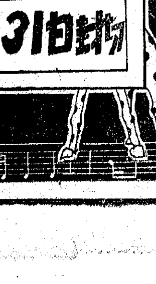
31日封切

城寶

松竹明治座披露　共同經營

全鮮映畫界に飛躍、松竹映畫朝鮮第一封切場として今日まで五年間、輝かしい歩みをつゞけて來た明治座が、今般松竹株式會社との全面的提携就り、明三十日より

松竹明治座と改名

となりました。　華々しく發展的再出發をすること

本邦映畫界に搖ぎなき地步を占める大松竹が過去の凡ゆる經驗とその完備せる全機構を發揮して松竹映畫は勿論、洋畫に、アトラクションにその精華を蒐め全鮮映畫界に更に一段の大飛躍を期してをります。

この輝かしい再出發の日、松竹大船近來の快作として內地封切に於て壓倒的絶讚を博して『愛染かつら』以上の昂奮を呼んだ名作『花』を披露公開いたします。絶大の御後援と御期待を切に御願致します　匆々

頭痛にノーシン

テイチクレコード　明・美ち奴　節・米若　おけさ娘　美聲と名節が結び合つた超傑作！　片面 大島ばやし 美ち奴　乙女椿（物語）純情詩集　一流歌手の名歌三十六曲入 アルバム付 ドニ枚組 泉詩郎　元祿（物語）忠臣藏 浪曲・寫眞入り大歌曲 アルバム付 ドニ枚組 伍東宏郞

斷然！効く！！水虫其他ノ皮膚病ニ　サビナ　代理店　京城 新井藥房　淸津 新井藥房

配達員至急大募集

年齢經驗の有無を問はず希望者は光化門角、京城日報販賣監理所迄來所ありたし

本月分新聞代金は（本日より當分）改めて御通知申上る迄御支拂ひなき樣お願ひ致します

光化門交叉點　京城日報販賣監理所　電話光化門（3）一八〇四番

文化

研究と計畫（上）

大塚明郎【京城帝大理工學部教授】

永登浦の陸上飛行機大會に大成したベンシュ氏の話をきく機會に惠まれたが、この話をきいた後實は私は或る結論をとめる事が出來ず、戰術として考へられなかつたクレタ島の攻略が全く飛行機によつたときいてゐる記憶の新しいうち六月二十二日にソ聯と戰を開いたドイツ空軍の戰果について、翌日の京城の各夕刊は早くもソ聯機五百五十機を破壞したと報じてゐるのである

この戰果の原因が何處にあるか？と開き直るまでもなく、これは『ドイツの科學とドイツの工學による』と誰でもがいふだらう、併しベンシュ氏は更に一九三三年ゲーリング航空相の『國民は飛べねばならぬ』との言をひいて、人的要素の如何に大切なるかを知るナチ獨が、この方面にも如何に計畫的にその後進んだかを說いたのである

一九三三年に始めた計畫遂行は大體好成績であり、時に不成績でもあつた、併しその意志は好結果を齎したのである。そして『それは日本でも同樣であるやうに！』とベンシュ氏は結んだ。

さて、それでは我々は計畫的に進んでゐるであらうか？科學研究費として文部省が三百萬圓を支出したのは昨年であり、五百萬圓を支出するのは本年であり、科學技術新體制要綱の發表されたのは最近のことである。しかも、これはその僅少數の行政當局に計畫されたのである

朝鮮の鑛物を探すといふ計畫のもとに、京城帝國大學理工學部は生れた

しかし、鑛山業には大學出は要らないなどと大分にいふ人の居る朝鮮である。理工學部は卒業生さへ出せば事足りると思ふやうな人が居ないとも限らない、眞に朝鮮の鑛物を探すためには、如何なることが計畫されつゝあるか、計畫されねばならぬか、そして如何に遂行されねばならぬかを考へるのは、正に今でなければならないのである

鑛業といふても五百尺以內の鑛物を掘るとか、畑を引くり返して砂金をとる位なら、鑛夫上りでも百姓でも、或は工業學校出の技術者位でも事足りやう。併し千尺以上の鑛坑の企業は、現在人智の最高を以てしても成功するとは斷言出來ない。金山にしても然り、大企業とする場合は、決して素人のものでないことは從來の業者より當局內の人のよく知るところであらう

私はとゝで一概をとらう內鮮を問はず、大東亞における資源供給の少からざる部分は朝鮮資源である。特殊な一例は定 黑鉛 山の鑛は全部が全部一度は水に浮かされたものである、所がその時使ふ浮選劑の重要なものは、アメリカ製であつた。しばらく前から日本でもつくつてゐる、所でその浮選劑の良否を定める標準は何處にあるか？

この戰內にも、戰內鑛石に對する浮選劑をきめる仕事をする所に大島所長以下燃料選鑛研究所がある、そして、現に選鑛研究所の中の大きな部分をしめる浮選劑をきめるといふ仕事とはSW式とかKK式とか、曰く何とかの選鑛試驗機に鑛石と浮選劑を入れて試驗して、その浮選能力を試驗するのである、この場面を技術者でない素人が參觀するならば之なる哉と、そここそ朝鮮の鑛業はめえつゝあると感嘆するであらう

併し、ひるがへつて當事者は現在で滿足してゐるかといへば、決してそんなものではない、まづ試驗してSW式を採用するか、KK式を採用するか何うかを決める標準をきめねばならない、即ち器械によつて相當違つた結果を與へるのである

からである、然もこれをきめることは、容易なことでないのである

容易でないから、實は色々な式があるので、マラリヤに對するキニーネ、化膿性菌に對するズルフォンアミドといふやうな譯ではないのである

明滅燈

特別の場合は

女性達に科學知識の乏しいことは實に、恥しいことでありますが、今後の女子教育は科學に重きをおかなくてはならぬ必要に迫られて參りました。私は『地球を駈ける男』をみて、その女主人公の飛行士の活躍でまた機械的の知識に富んでゐることを大變羨ましく感じました。何とすばらしい女性でありませう。女性はどこまでもおとなしくて眞面目であつてよろしいでせうが、時と場合によつては、あの女飛行士のやうな勇氣と雄々しさ、また或る程度お轉婆であつていゝと考へられました（淑成女子實業學校長福崎喩士）

新案五尺帯

衣服更生展から

女性の服飾のうちあの重い帯地を二重にも三重にも堅く締つけて着るといふことは、衞生上からいつても再考を要することですが、日本婦人の生活全體に飛躍の變化がない限りあの帯の形態は變らないといふことを前提として現在の帶を出來るだけ經濟的に、また身體の負擔を輕くする意味の五尺帶といふのが吉岡彌生、山田わか、大妻コタカ三女史によつて考案されました。帶幅は普通の帶と同じで丈は一丈あつた所を五尺に詰め、前は幅を二つ折りにした一重で、後のおたいこも名古屋帶と同じ一重のたいこです、後は結ばずにしよひ揚げを通して用ひます、締めた恰好は普通と少しも變らず、その上帶揚げをきつくしめなくても形はくづれない點は衞生的で且經濟です。近く公定價が制定され一般市場で賣出されますから

五尺帶に用ひるしよい揚げ【寫眞＝三中井衣服更生展より】

不連續線

街の食堂

まあ、百貨店などの食堂で食べてゐる人を見るがよい。まさに十人十色で、蕎麥の人もあればライス・カレーの人もあり、親子丼の男があるかと思へばホット・ケーキの女もあるし、冷麺の半島人と並んで、壽司の愛好者もゐるし、天丼、支那蕎麥、ソーダ水、アイスクリーム、ポークカツレツ、鰻茶漬等、等、等。

こゝに無駄がありはせぬか。

たまの日曜日などの外出に家族揃つて食べるのだから、鰻の蒲燒もよろしからう。フルーツポンチも結構である。また、人それぞれの體質によつては、攝取すべきカロリーにも差があることは認められるが、果してこれ程多種類の料理を揃へる必要があるか否か。今少し簡略に甘んじ得べきではないだらうか。しかも、それが今の時局ではあるまいか。

粗食して惡弱しては困るが、日常食としての種類を、せめて幾つかに統制することは出來ぬものだらうか。

家庭における調理とは別に、街の食堂は今贅澤をしてゐる。

南海俠勇傳（40）

寶井馬琴【演】　小松崎恒方【畫】

軍艦海王號

艱難を極めた海上の實地遊覽もやうやく終りになりますと、作良先生より一同に對し、

『今日は御苦勞でありました。諸君の熱心なる努力により、遊覽の成績は、極めて良好であつたことを喜びます。我々の船は、今や軍艦たるの裝備を調へ、その實力も理想通りの完全なものであることを、遊覽によつて實驗されました。よつて明日は、此地を出發しようと思ひます。就ては我等のこの船も從來は高砂丸といふ名でありましたが、最早、商船ではなく、一個の軍艦となつた以上、單名の高砂丸では、何とやら相應はしくありません。即ちこの機會に於て船名を改めたいと思ひます。既に先日も申した如く、我々の大業は先づ第一に海王島を占領しようといふのであるから、この船もその島の名に因み、海王丸と命名いたします』

發表したので一同が、

『海王丸々々』

『いゝ名だなア』

『萬歳々々』

と、拍手を以て迎へました。早速此船尾の横へ海王丸の金文字をつける事になりましたが、この時に作良先生から、

『ところでこゝに大切な規定を申合せたいと思ひます。それは他でもありませんが、我々一行百廿九名、悉くこれ死生を共にしようと誓ひ合つた同志である。即ち皆これ一心同體の人であつて見れば、今後將來、不幸にしてどんな事變のため、同志の一人を失ふやうな場合が必ずや無いとは限られませんが、そんな場合にあつても、その死生をたしかめない限りは、百事を差置いても必ず見すてるやうな事があつてはならんと思ひます。これ即ち一行悉く縋纏相扶け相救ひ、吾等を眞に皆する濃愛を全からしめたい所以であります』

と、申添へた。一同これを聞いて大いに感激いたしましたが、斯くて明くれば四月の廿一日、この日も天氣晴朗であります。早天の群衆を破つて轟然一發、これは一番板のクルップ砲から發射した祝砲であります。これを合圖に汽笛一聲、勇ましく響き渡るエンジンの音もろとも、煙筒は盛んに煤煙を吐き出し海王丸は堂々として數週間の滯在地たりしグリーガン列島を出發いたしましたが海路何の事故もなく、香港へつきましたのが四日目でありました。當時此地は自由港でありますから關稅等の面倒もありません。一晩碇泊してその翌る日、立花總理は別路取扱の諸氏等を連れて上陸いたしました、海上生活をする者にとつて、陸へ着いた時、上陸をする事は最も樂しみなものとしてあります。船に殘つた作良先生が、

『上井君』

『ハア』

『支度をし給へ』

『ハツ、何でございます』

『ぼくも上陸しよう、一緒に來給へ』

『左樣ですか、それはどうも有りがたう存じます』

上井浦太郎大喜び、早速ボートの支度をして、先生のお供をする事になりましたが、港外から見たホンコンの美しい事、後ろが次第に高地になつて、そこへ一面に宏壯な洋館が建てられてをります。海岸から見た殷賑の町を一層大きくしたやうな感じであります。扨て上つて見るとその繁華なこと、巨大壯麗なる建物が美を競ひその間の街上を着飾つた歐米婦人たちが、織るやうに往來してをりますが、初めて外國の地をふんだ清太郎、目を丸くいたしまして、

『先生々々、イギリスやフランスも、矢張りこんなに繁華でせうか』

と、尋ねました。

戰時生活徹底に　ひもろき會生る

銃後の婦人はこの心で

最近朝鮮總督總裁夫人が中心となつて、戰時生活を徹底させる爲めの『ひもろき會』が結成されました、そしてこの會員達は屑拂ひ紙屑下駄の緒など廢物利用の作業にたづさはつてゐますが、この『ひもろき會』の趣旨について、その指導役の國民總力朝鮮聯盟參事中山保守氏は次のやうに語られました

ひもろき とは神籬堅持のことであります、わが日本國が神國であることに誇りをもつことは今更申すまでもありません、神をいたゞくわが日本人はどこまでも天皇陛下萬歲 天皇陛下萬歲を自分の生命とし、そのために死すことを要求するのは當然のことであります、そして今は戰時下です戰時下の吾々國民は平時と同じ生活をしてゐてはなりません、そこで

戰時生活 徹底といふことになりますが、これには總親和、總努力が必要となつて參ります、この具體化したものが愛國班で、愛國班員はどこまでも總親和、總努力でなければならぬはずです、以上申しましたことさへ充分に徹底すれば朝鮮の目的は充分に達成されます、そして先づ家庭の御婦人達が時局をはつきり認識することです、また單に認識するばかりでなく、それに即應する生活を築いてそれをきりひらいてゆくことです、そして

一人々々 が自覺して實行することですが、この『ひもろき會』はそれがために出來た一つの愛國班のやうなもので、私一人はどうでもよからう主義でなく、私一人が缺けてもいけない主義でやつてゆくことです、即ち總力をあげての意味ですが、この總力とは神力、人力、物力、金力の四つの力のことです、申すまでもなく、我が國は神力をいたゞいてゐます次に人力を發揮するには、先づ健康でなくてはなりません、殊に母親の健康は國家の健康です

物力とは 節約、廢物利用金力とは貯金をする、公債を買ふ税金を納めるといつたやうなことでこの四つの力の中で何一つ缺けても戰爭には勝てません、かういふやうな精神で立ち上つたのが『ひもろき會』ですがこの會員達ばかりでなく銃後婦人は誰一人もれなくこの精神と決意のもとに日本婦人としての體面を維持して貰ひたいのです

調理台

紫蘇粥

食慾のない折柄は熱いお粥もまた美味しいものです。

鶏肉は薄切りとし、二三十分醤油に浸し強火でこがさぬやうに燒いてからせん切りにし、紫蘇もせん切りにし、白胡麻は炒つて荒ぎます。

水氣たつぷりのお粥を鹽味に煮る途中で人參と胸元を入れ上手に煮上げしたら火から下す前に鶏肉、紫蘇、白胡麻を入れ、醤油を一三滴加へさつと火を通して下します。

婦人常識

ス・フ浴衣の洗濯

揉まずしぼらずよく濯ぐ

木綿浴衣の染は堅牢で、お洗濯にもよく耐へたのですが、最近のス・フ浴衣は絹紗と同じつもりで洗つたら、臺無しになります、上手に洗ひませう。

先づ色が落ちては大變ですから色試しをします、つまり白い布を濡らし、下前の襟先など目立たない部分を包み、キユッと力を入れて強く握つてみるか、部分的に揉んでみます。この時白布に色がつくやうでしたら相當色が落ちるものとして洗濯を手早に仕上げるやうに注意します。色止めをしてから洗濯をするとよい等ともいはれてゐますが、染料が色々のものが使はれて居り、最適の色止め法は中々素人には見當つきませんし、よく使はれる鹽や醋酸は石鹸作用を弱めますから、むしろ出來るだけ早く洗ひ上げることの方が第一です。

先づ襟のたゝみ込みの動かぬやうにあらくとぢてから、水洗ひをし、石鹸液に浸して兩手でつかみ洗ひを大きく全體に繰返へし、袖口や裾口のやうに汚れのひどい部分はブラシでたゝき洗ひをします。決して洗濯板にあてたり、揉んだりしないやうに注意します。しぼらずに手で押して石鹸氣をきり、そゝぎをよくします。

濯ぐ場合は汚れてゐるス・フは非常に弱つてゐますから一ヶ所を掴つて強く振つたりせず、兩手で掴んで濯ぎ、搾る時はあらく袖たゝみにし、平な洗ひ板の上にのせ、卷くやうにして水氣をきります。

洗ひ終りましたら薄く糊をつけ、竿に通し、靜かに袖や襟などを整へて皺を伸ばし出來れば乾布を兩手にもつてはさむやうにして水分を出來るだけとり、生乾きのとき、丁寧にたゝんで敷きのばし、再び竿にかけ充分に乾かします。

紙上病院

扁桃腺の手當

【問】十一四歳で御座います、四年前醫師にみて頂いて扁桃腺肥大と云はれました、それから治療もせず今迄まゐりましたが近頃になり、つばをのみ込むのも一寸苦しさをおぼえる樣になりましたし、タンも時々つまります、あまり放つておくと命が危いと云ふ事をきゝましたが事實でせうか、又のどをやくのも死ぬよりもいやなのです、新聞などで扁桃腺炎にアルバジル錠が良いなどと廣告が出て居りますが本當に効果がありますか、家庭療法を御教へ下さいませ、又扁桃腺炎は傳染病だときゝましたが本當に傳染する恐れがありますか（八重子）

【答】扁桃腺炎と一言に申しましても、これには單に扁桃腺自己の疾患である場合もあるが、全身疾患の一分症に過ぎぬ場合もあり、或は又傳染病である場合もある、即ち其原因たるや簡單に說明出來ませぬ、從つて其療法も各々の場合に差異あり『アルバジル』其他『ズルフォンアミド』劑は化膿性球菌に對して著効のあることは今日證明せられてゐる所ですが、これの應用は戒むべきで往々にこれの副作用は生命の危險をも招來することさへありこれ等は『ズルフォンアミド』劑の作用機轉が今尚未だ確定せられぬ爲で、使用に際しても注意を要する譯である（上田博士）

次週番組

京城寶塚劇場（卅一日から八月三日まで）▲日活京都作品、松田定次監督、鈴木傳明（二人三役）宮城千賀子、大倉千代子主演『姿なき復讐』

喜樂館（八月一日から六日まで）▲日活京都作品、マキノ正博監督、坂東妻三郎、市川春代主演『櫛山彦』▲ユニヴアサル作品、ボリス・カロフ主演『フランケンシュタインの復活』（但し二日から）

今晩のラヂオ

▲六時お話（東）遠山循二郎▲六時卅分合唱（城）京城放送合唱團▲七時卅分われらのうた（東）日本放送合唱團▲七時四十分落語（東）三遊亭圓歌▲八時義太夫（大）竹本角太夫▲八時四十分吹奏樂（東）海軍軍樂隊▲九時講演（東）大森洪太

家庭メモ

咽喉の渇く赤ん坊

夏は大人でも通常より水分がほしいと同樣、赤ちゃんも咽喉がよく渇きますから授乳時間以外にしきりに泣いた場合は湯ざましを與へるやうにしませう。かうした點からも授乳時間を正確にしておきませんとお腹の空いた時と混同し、やたらにお乳を飲ませ胃腸障害を起させる事があります

松田黎光君を悼む

最後までの底力

江口敬四郎

全く思ひがけなく松田さんはポックリとゆかれてしまつた。

惜しい事には都合難い方であり、今度の病氣も次第に快方に向ひつゝあつたし、いつもの元氣な松田さんに接するのも間もない事だと全く安心してゐたのに、遂にこんな結果になつてしまつた。

臨終の報に接してかけつけた二十四日の朝はまだ充分に意識は確だつたし、私達の顔を認めては、しきりに話しかけられ、臨終とはいふものの、まだ〳〵死なれるなんとは思はれぬ程確りであつた。何だか松田さんは最後迄底力を持つて居られたやうに思はれる。臨終は全く靜かなものであつた。

松田さんにお目にかゝつた最初は花鳥畫から朝鮮風俗の研究に入られた時期でスリチビの草稿をつけて居られた時だつた。その折も『自分は朝鮮風俗を徹底的に研究したい、これを終生の仕事にするのだ』と自分の抱負を披瀝された。

その後松田さんと接する度に、靜かな底力を持つた熱心振り、努力を惜しまぬ眞劍な友情には全く頭の下るのを覺え、かうした人格の下に同じ仕事に精進の出來る喜びを常に感ずる事が出來た。松田さんの親身も及ばぬ親切は、全く筆舌に盡せない。

朝鮮の日本畫壇の質の向上には常に頭を惱まし、これに盡した努力と業績は、實に大きい。松田さんは常にこの點に添つて、生活されて來たといへる。今、松田さんを失つた事は、何といつても朝鮮日本畫壇の大きな損失である。

松田さん自身の仕事に取つてもこれからと云ふ時だつた。苦勞に苦勞を重ね、努力に努力を重ねてやつと獨自の畫境の基礎を築かれこれから思ふ存分の藝術を見せ、畫業に花を咲かせようと云ふ時だつた。何としても惜しい事になつてしまつた。數年朝鮮風俗畫卷を計畫されてゐたが、遂に完成を見ずに終つて了つた。

私達に取つても藤土社は今や柱を失つた。全くたより切つてゐた人を失つて了つた。今年の第四回展のあの二點が、惜しい絶筆の作になつた。

今松田さんの臨終にあつて思出は盡きない。

終始藝術と共に

鄭末朝

私が松田さんに最初にお目にかかつたのは、約二年前、初めて鮮展へ出品することになつた時、京都の入江波光先生から、松田さんに宛て紹介狀を持つて來た時である。

あれから滿二年、公私共にいろいろとお世話になつて、私が藤土社同人になつてからは、一層指導を受ける機會が多かつたのに、今突然としてその訃を迎へやうとは夢にも思はなかつた。

然し、私としては幸か不幸か、松田さんの發病のその日から逝去の時まで、枕頭に侍ることが出來たのを、何よりの御恩返しだと自ら慰めてゐる。

初めの間は、圓滿な人格の人、世話好きな人といふだけの印象で時によつては、餘りに世俗的な交際の域にまで深入りされるやうな態度に、若干の物足りなさを覺えたが、結局、松田さんのやうに、藝術に一生を託し終つた人はないといふことを知つた。

入院してから病勢のつのく時でも、看護の人たちに『鉛筆持つて來たか、紙持つて來たか』と、寝言の中でいはれたり、臨終の前日など、見舞ひに來られた上村さんが松田さんの脈をとらうとすると、その腕をしげ〳〵と眺めて『もう少し腕の向きを變へて見なさい。あゝそれでいゝ、實にいゝ腕だ、藝術的だ、そのよさを僕は初めて見たよ。寫生がして見たい位だが』といはれたりした。

そして、いよ〳〵最後の廿五日にも、誰かと話をされてゐる幻覺に襲はれたらしく『今は別の寫生でかゝつてゐます』と、混沌たる意識の中で呟いてゐられたのを見ても、松田さんは、死ぬまで藝術のことを忘れなかつた人だといふ氣がする。思ひ出は盡きぬが、朝鮮としては、松田さんのあとに松田さんの現れるのは困だといふ氣がして、一入哀惜無量である。

婦人衛生欄

過ぎし日の悩みを涙と共に綴る
四人の女性の感激の告白

嘆いたこの身が今は朗か　神奈川縣高座郡大野村　工藤正子

拝啓、私事二年程前よりコシケに悩まされ乍ら、手當もしないでゐた所、今年の正月頃よりひどくなつて終ひました、あまり苦るしいので寢込んでしまひましたが、御社のワセトン球が大變よいときいたので使ひ始めました所、白帶下も下腹の痛みもなくなり、今では起き上がる樣になりました。本當に有難うございます。御禮申上げます。別に爲替同封致しておきましたから三十六球入一箱送つて下さいませ

下腹痛・腰痛から救はれ　福岡縣鞍手郡西川村　松田京子

拝啓御免下さいませ。先日は早速藥を御送り下さいまして有難うございます。ワセトン球を使用しまして効目のあるのに驚きました。今までは月經に入りますと下腹がはり、腰が痛くなりまして其の間は何處へも行かれない樣でした。使用致しまして間もなく月經になりましたのでこの度もどうだらうかと不安でございましたが不思議にあとさき何んの苦痛もなく大變氣持よく濟みました。これも皆貴藥のためと深く感謝して居ります。

毎日を樂しく嬉しく暮してゐ！　千葉縣安房郡七浦村　栗元幸子

御社益々御繁榮の事と御喜び申上げます。降つて私事、御社の御藥を頂戴致しましてより白帶下、月經不順もなはり毎日を樂しく非常に喜ばしく御禮申上げます。隣の人達にもおすゝめ致しました所、とても良いと御社のワセトン球の事をほめられて、その人達と共にこれからも愛用する事をお誓ひする度にいひ合つて居ります。つきましては女性の新生理學を頂きたう存じます故、お願ひ致します。先は御禮旁々お願ひまで

夜も寢られぬ程の生理日の痛みが　佐賀縣杵島郡大町町　今瀨房子

御社益々御發展下さいませ。私事、生理日になりますと、下腹や腰が痛み夜になつても一向眠ることが出來ず非常に困つて居りましたが、友達からワセトン球が大變よいときき藥店で求めて使用した所、大變効目が早く未だ日も淺いのに氣分も良くなり、私の喜びは如何ばかりかお察し下さいませ。これも御社の藥の賜物と深く感謝して居ります。これから先冊となる私の無智な事を御察し下さいまして恐れ入りますが女性の新生理學を御送り下さいます樣御願ひ致します。かしこ

論より證據　事實が證明

女性の悩みとする婦人病を解決して戴けた感謝と喜びに滿ち溢れてゐる皆樣が御使ひになつたワセトン球とは、どんな藥でせうか。それは現在帝大病院婦人科を始め全國有名病院で使用されてゐる婦人科専門藥であると申せば、上記の皆樣の御喜びの手紙に合點が參りませう。

病心へ届く　殺菌力

ワセトン球を使つて婦人病を治療した方は、今迄にあんなに悩み抜いた不快な白帶下が噓の樣に止まり下腹のはり痛み、腰の芯の疼き痛み等が此んなに速やかにとれるかと思はれる程鮮やかなのは、色々の原因から侵入した黴菌の爲めに起つてゐる子宮內膜炎を始め其の他の附屬器官の炎症へ藥の力が強く深く届いて黴菌を殺すと同時に消炎鎭痛、防腐消毒の諸作用で炎症を取り除く綜合治療力があるからです。それに優れた新らしい肉を育てV・AD療法と、發育不全、月經不順、逆上眩暈、頭痛肩凝り等になくてはならぬ女性ホルモン療法が同時に出來、しかも最新の製藥術と苦心研究の結晶である獨特の浸潤作用で病患に隈なく浸み込むので、後始末の不快面倒もなく、人知れず簡單に使へるといふ手輕さです。一日に一球は重い症狀の方、輕い方なら二日に一球が充分です。一日も早く婦人病白帶下を解決して明朗な生活に御邁入り下さいませ。

氣に懸らぬ治療費

思ふ存分の治療をしても藥價は知れたものです。六球七十錢十二球一圓二十錢二十四球二圓三十錢三十六球三圓四十錢百四十四球病院用十二圓の分も治療の便を計り素人の方に御頒けします

御註文　全國藥店各デパート藥品部では必ず帝大病院使用のワセトン球と言つて御求め下さい。若し品切時は代用品を御求めなく總代理店東京市芝區西新町十三合名會社福原商店へ藥價に送料十錢添へカワセで御註文下さいませ、御急ぎの方は葉書で御註文次第現金引換で御送り致します。

無代贈呈　婦人病治療法及生理衛生新生理學を差上げます

有名病院婦人科使用
ワセトン球

悩みし過去の思ひ出も
今は忘れて朗らかに
健康に恵まれながら
今日も亦感謝の生活

明治座

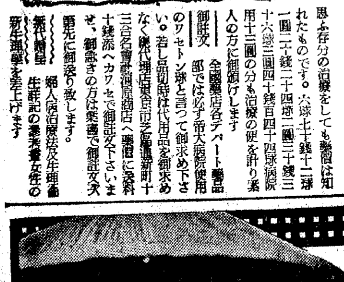

三十日封切

暖流の吉村監督が描く愛と理性の背反

愛を逃れ花に生きようとした
一女性が初めて人間の愛
情の美しさにその全
感情をゆだねる
幾徑路を如何
に切なく
耀らせ
ることか！

花

前後篇一挙上映

田中絹代　上原謙　桑野通子　川崎弘子

監督・吉村公三郎
原作・吉屋信子
東日・大每連載
新潮社版
脚色・池田忠雄

幼兒にわかもと

乳幼兒の消化不良を防ぎ、發育を助長し、人工榮養、離乳期兒童の體質を強化す。

腦溢血の豫防

リキシンは血液淨化力の非常に強い植物ホルモンを應用して完成した內服藥で病氣の原因となつてゐる血液の濁りを除き、血管を軟げて血行をよくするので高い血壓も自然に下り從つて怖しい腦溢血や狹心症、心臟痲痺が豫防できる。またリキシンを服用し乍ら適當に養生すれば、中風の手足シビレや舌モツレは勿論、半身不隨の難症でも次第々々に快方する。

腦の病　頭痛・頭重・のぼせ・めまひ・耳鳴り等は腦の血行が悪い爲に起るのです。リキシンを服用して、濁り血を淨化し血行をよくすれば自然によくなる。

不眠　夜分寢つき悪く安眠出來ぬ人は、腦の動脈硬化で血行悪く、腦が充分に休息できぬからです。リキシンで原因から治療すれば氣持よく熟睡が出來る。

肩凝り　按摩で治らぬ頑固な肩凝りは、高血壓動脈硬化から來る鬱血の爲です。リキシンで血の濁りを除き血行をよくすれば、肩こりや痺れも自然に解消する。

便秘　便秘は腹壓を高める上に、宿便の毒素で血液を濁らし血壓を高めて卒中の原因となる。リキシンは胃腸を整へて氣持よく便通をつけ卒中を豫防する。

酒の醉　酒の前後にリキシンを服用して置けば惡醉、二日醉をせず、酒で痛めた胃腸を整へて嘔氣や下痢を豫防する。特に防腐劑混入の不良酒は是非用心を！

三百錠一円五〇・五百錠二円五〇・千錠六円五〇（全國藥店に有）

リキシン　マイツ

大阪市西淀川區大仁本町　株式會社今津化學研究所

資金疏通に萬全
株價安定最善を期す
全國金融協議會在京役員會

【東京電話】全國金融協議會では廿七日午前銀行集會所に在京役員會を開催大藏省より谷口銀行局長、日銀より上田理事以下在京役員出席、國際情勢の新事態に對應すべき政府の對策を説明、金融側の協力を求め、懇談の結果左の如き申合せならびにその實行事項を決定、資金の疏通に萬全を期するとともに株價安定に最善を盡すこととした、しかして當日缺席の關係側に對しては電話をもつて右に關する諒解を求め承認を得たので、興銀、勸銀、郵銀、貯銀、保險、證券、ビルブローカーなど全國金融機關は本支店を通して今回の申合せならびに實行事項を廿八日より實行することゝなつた

▲申合せ　國際情勢の新事態に對處し、全國金融協議會はこの際ますます資金の疏通に萬全をいたし、特に株式市場に對しては政府の方策に協力しもつて株價の維持安定に遺憾なきを期す

右申合せに關聯し差し當り左記事項の實行方協議一致せり

一、貸出の回收ならびに增擔保の要求を差控へること
二、手持株式の處分を抑止し、なほ保險方面に對しても同樣これを勸奬すること
三、協同證券株式會社の必要なる資金調達に協力すること

期に取締役全員任期滿了につき改選の件を附議したが、現重役は全員重任し、新に山一證券社長木下茂、同社常務大浦一の兩氏が選任され、重役陣容が強化された、利益金處分左の通り(單位圓)

當期純益金五七一、八六四▲前期繰越金二四、七四〇▲合計五九六、六〇五▲この處分▲法定積立金三〇、〇〇〇▲株主配當(年八分)四〇〇、〇〇〇▲役員賞與金一五、〇〇〇▲退職基金二五、〇〇〇▲諸税引當金一〇〇、〇〇〇▲後期繰越金二六、六〇五

金銀細工業者に 代用材料配給

奢侈品製造禁止令などにより轉業不能に陷つた金銀細工業者に對し總督府では細かい親心を寄せる—施設計では細工業者のうち轉業可能なる青少年は極力轉業を奬勵してゐるが、今度は年齡その他の關係から轉業不可能なものに對してステンレスを代用原料として配布し、これをもつて現業を繼續せしめることとなり、かねて商工省と打合せ中のところ第一期分(四月—六月)の材料を入手したので、近くこれを業者に配給することゝなつた、これに先立ち朝鮮中央商工相談所をして取あへず在京城業者に對しステンレス細工の講習を行はしめるなど細かい指導を加へるはずである、なほ材料の配給は各道單位に組合を設置せしめ、この組合を通して配給、指導する方針である

愈よ一日より業務開始 中央商工相談所

全鮮商工相談所の指導連絡機關として朝鮮商議内に新設された"中央商工相談所"はいよ〳〵八月一日から店開きをすることに決定、所長は田村朝商理事が兼任し、主事に新任の朝商副理事田井謙晃氏が就任、ほかに專任職員若干名を置き、時局の重壓に喘ぐ中小商工業者の轉業對策に萬全を期する筈である

新商業道德確立運動 實踐事項綱領決定る

新體制理念にもとづく"新商業道德確立運動"は經濟新體制聯絡會をはじめ全鮮の道、府經濟統制協力會が主體となり、國民總力朝鮮聯盟および同道府郡聯盟後援のもとに、いよ〳〵來る八月廿日から同廿六日まで全鮮一齊に『新商業道德確立週間』と銘打つて實施することに決定、廿八日實踐事項、宣誓、綱領を左の如く發表した

▲實踐事項

(1)宣誓式　八月二十五日(第一日曜日)午前八時(全鮮同時刻)を期し各主催地の神宮、神社大前に於て、新商業道德確立に關し宣誓すること

(2)商業奉仕隊市內行進　隊伍を整へ組合長引率の下に『商業報國』『明朗取引』『公定價格の嚴守』『闇取引の絶滅』『能率增進』等各地の事情に即應せる標語を掲げ方面別に市內行進を實行すること

(3)各種印刷物を配布し新商業道德の確立強調の徹底を期すること
(イ)趣意書(口語體にて平易に作成のこと)
(ロ)宣誓文
(ハ)實踐要項の解說
(ニ)ポスター
(ホ)標語ポスター

(4)巡回講演
(5)明朗取引
(6)勤勞奉仕

統制法令の遵守徹底を期するため巡回講演をなすこと
勤勞奉仕隊を結成し奉仕作業を遂行すること

(7)座談會並に講演會
(8)ラジオ放送
(9)結果報告會

宣誓

我等商業者は現下時局の重大性に鑑み國防國家體制に即應する新商業道德を確立し協心戮力實踐以て奉公の誠を効さんことを誓ふ

綱領

一、我等商業者は公益優先の根本を體し明朗なる取引を行ひ以て國家の商業者たらむことを期す
二、我等商業者は組織の整備を圖り以て商業新秩序を確立せむことを期す
三、我等商業者は協心戮力職域奉公の誠を効し以て皇國の興隆に貢獻せむことを期す

岩村鑛業定時株主總會開催

岩村鑛業では廿七日午後二時より京城ホテルにおいて第六回定時株主總會を開き諸決算案利益金處分案承認の件の

株式

朝取短期（廿八日）

銘柄		寄付	大引	高値	安値
朝新	前	[illegible]	[illegible]	[illegible]	[illegible]
大新	前後	[illegible]	[illegible]	[illegible]	[illegible]
東新	前後	[illegible]	[illegible]	[illegible]	[illegible]
滿業	前後	[illegible]	[illegible]	[illegible]	[illegible]
日鑛	前後	[illegible]	[illegible]	[illegible]	[illegible]
鐘紡	前後	[illegible]	[illegible]	[illegible]	[illegible]
同新	前後	[illegible]	[illegible]	[illegible]	[illegible]
製鍊	前後	[illegible]	[illegible]	[illegible]	[illegible]
商船新	前後	[illegible]	[illegible]	[illegible]	[illegible]
高周波	前後	[illegible]	[illegible]	[illegible]	[illegible]
郵船新	前後	[illegible]	[illegible]	[illegible]	[illegible]

朝取算定と日步

銘柄	算定	日步	代引
朝新	[illegible]	[illegible]	[illegible]
東新	[illegible]	[illegible]	[illegible]
大新	[illegible]	[illegible]	[illegible]
鐘紡	[illegible]	[illegible]	[illegible]
同新	[illegible]	[illegible]	[illegible]
マグネ	[illegible]	[illegible]	[illegible]
滿業	[illegible]	[illegible]	[illegible]
弘中	[illegible]	[illegible]	[illegible]
高周波	[illegible]	[illegible]	[illegible]

朝取短期建玉表

銘柄	賣方	買方	建玉數
朝新	[illegible]	[illegible]	[illegible]
大新	[illegible]	[illegible]	[illegible]
東新	[illegible]	[illegible]	[illegible]
鐘紡	[illegible]	[illegible]	[illegible]
同新	[illegible]	[illegible]	[illegible]
滿業	[illegible]	[illegible]	[illegible]

大株長期

銘柄	前寄	前引	後寄	後引
東株	[illegible]	[illegible]	[illegible]	[illegible]
東新	[illegible]	[illegible]	[illegible]	[illegible]
鐘紡	[illegible]	[illegible]	[illegible]	[illegible]
鐘新	[illegible]	[illegible]	[illegible]	[illegible]
大株	[illegible]	[illegible]	[illegible]	[illegible]
大新	[illegible]	[illegible]	[illegible]	[illegible]
滿業	[illegible]	[illegible]	[illegible]	[illegible]
郵船	[illegible]	[illegible]	[illegible]	[illegible]
同新	[illegible]	[illegible]	[illegible]	[illegible]
高周波	[illegible]	[illegible]	[illegible]	[illegible]
弘中	[illegible]	[illegible]	[illegible]	[illegible]
短期	[illegible]	[illegible]	[illegible]	[illegible]

大株短期

銘柄		寄付	大引	高値	安値
大新	前後	[illegible]	[illegible]	[illegible]	[illegible]
鐘新	前後	[illegible]	[illegible]	[illegible]	[illegible]
鐘紡	前後	[illegible]	[illegible]	[illegible]	[illegible]
日鑛	前後	[illegible]	[illegible]	[illegible]	[illegible]
曹達	前後	[illegible]	[illegible]	[illegible]	[illegible]
東新	前後	[illegible]	[illegible]	[illegible]	[illegible]
帝人	前後	[illegible]	[illegible]	[illegible]	[illegible]
郵船	前後	[illegible]	[illegible]	[illegible]	[illegible]
商船	前後	[illegible]	[illegible]	[illegible]	[illegible]
滿業	前後	[illegible]	[illegible]	[illegible]	[illegible]
日立	前後	[illegible]	[illegible]	[illegible]	[illegible]
日窒	前後	[illegible]	[illegible]	[illegible]	[illegible]

東株長期

銘柄	前寄	前引	後寄	後引
倉紡	[illegible]	[illegible]	[illegible]	[illegible]
鐘紡	[illegible]	[illegible]	[illegible]	[illegible]
同新	[illegible]	[illegible]	[illegible]	[illegible]
東新	[illegible]	[illegible]	[illegible]	[illegible]
三菱工	[illegible]	[illegible]	[illegible]	[illegible]

東株短期

銘柄		寄付	大引	高値	安値
東新	前後	[illegible]	[illegible]	[illegible]	[illegible]
大新	前後	[illegible]	[illegible]	[illegible]	[illegible]
鐘紡	前後	[illegible]	[illegible]	[illegible]	[illegible]
同新	前後	[illegible]	[illegible]	[illegible]	[illegible]
帝人新	前後	[illegible]	[illegible]	[illegible]	[illegible]
曹達	前後	[illegible]	[illegible]	[illegible]	[illegible]
日鑛	前後	[illegible]	[illegible]	[illegible]	[illegible]
滿業	前後	[illegible]	[illegible]	[illegible]	[illegible]
郵船	前後	[illegible]	[illegible]	[illegible]	[illegible]
同新	前後	[illegible]	[illegible]	[illegible]	[illegible]
エラサ	前後	[illegible]	[illegible]	[illegible]	[illegible]
日石	前後	[illegible]	[illegible]	[illegible]	[illegible]
水產新	前後	[illegible]	[illegible]	[illegible]	[illegible]

大株短期喰合

銘柄	賣	買	取組高
東新	[illegible]	[illegible]	[illegible]
大新	[illegible]	[illegible]	[illegible]

東株短期喰合

銘柄	賣	買	取組高
東新	[illegible]	[illegible]	[illegible]
滿業	[illegible]	[illegible]	[illegible]

東京現株

鮮銀	[illegible]	朝紡	[illegible]
同新	[illegible]	王子紙	[illegible]
東拓	[illegible]	鐘紡	[illegible]
滿鐵	[illegible]	郵船	[illegible]
殖銀	[illegible]	同新	[illegible]
同新	[illegible]	東亞煙	[illegible]
富士紡	[illegible]	東株	[illegible]
鋼管	[illegible]	東新	[illegible]
日鑛	[illegible]	日石	[illegible]

塩水 前後、日立 前後、鋼管 前後 [illegible]

商品（廿八日）

◇大阪棉花	寄	引
前場當限	[illegible]	[illegible]
先限	[illegible]	[illegible]
後場當限	[illegible]	[illegible]
先限	[illegible]	[illegible]
◇大阪綿布		
前場當限	[illegible]	[illegible]
先限	[illegible]	[illegible]
後場當限	[illegible]	[illegible]
先限	[illegible]	[illegible]
◇橫濱生糸	一節寄	二節引
前場七限	[illegible]	[illegible]
八限	[illegible]	[illegible]
九限	[illegible]	[illegible]
十限	[illegible]	[illegible]
十一限	[illegible]	[illegible]
十二限	[illegible]	[illegible]
▲現物最優等	一、五〇五圓	
後場七限	[illegible]	[illegible]
八限	[illegible]	[illegible]
九限	[illegible]	[illegible]
十限	[illegible]	[illegible]
十一限	[illegible]	[illegible]
十二限	[illegible]	[illegible]

外電（廿八日）

倫敦金塊 [illegible]　倫敦銀塊 [illegible]　米棉 [illegible]　印棉 [illegible]　スチール株 [illegible]　アナコンダ株 [illegible]　日米爲替 [illegible]　英米爲替 [illegible]

金融（廿八日）

東京コール　翌日拂 〇七〇〇　無條件 〇七五〇　普通 〇八〇〇

日銀帳尻（廿六日）[illegible]

發行高 [illegible]　預金高 [illegible]　貸出高 [illegible]

鮮銀帳尻（廿六日）發行高 [illegible]

けふの市況

株式

軟派總退却 一齊に夜放れ
新東百圓關門素通り

前場　在英、米日本資産凍結はわが國におよぼす影響は極めて尠く、旁々市場對策強化は軟派の總退却を促し短期新東は百圓大關門を素通りして休日前に比し一擧四圓方の猛反撥、その他は新鐘七十四圓臺に急騰、高周波五十圓臺を復活、諸株と一齊に夜放れを演じて颱風一過の觀があつた、尤も引際は買方の利喰または手詰め賣物に一本調子には伸び切れなかつた

後場　（浮動）協同證券に對する融資對策および市場安定策効果期待から安値は買拾はれる反面戻りにはなほ賣狙ひあつて諸株とも浮動の域を脱し切れないが大體底堅く新東百二圓廿錢と一圓二十錢高、新鐘七十五圓、高周波五十圓二十錢と前日を維持した

短期新東大引

	後場値段	前日比較
東京	一〇三、四	[illegible]
大阪	一〇三、三	[illegible]
京城	一〇三、五	[illegible]

國力強靭性を買ふ

アメリカの在米日本資産凍結は當然來るべきものが來たまでゝこれに對するわが方の對策準備は十分出來てゐる、經濟界としても勿論微動だにするものでなく、かゝる問題は相對的のものであつて一方的なものでないだけにわが國の經濟力が強靭である限り結局困るのは英、米自身である、むしろアメリカの對日新經濟壓迫はわが自給圏確立に拍車を加へた形で、今後わが基本國策は、速調に、施策に具現、實行に移されるものと見られ、仕手の態度も冷靜を取り戻した、即ち人氣の指導的立場にある短期新東は一擧百圓臺を上廻りその他重點株も頗的復活が目立つて來た、これは各市場の個々の對策そのものよりもわが國力を信頼する人氣の現れと見てよく警戒人氣が特につよいことは、見逃し難い、何分新東の百圓大關門割れは昭和六年以來の稀有の安値である

彈明照

在英、米本邦資産凍結令布告は買方陣營を動搖せしめるところあつたがこれによつて悪材料出盡しの形だ▲新東の反撥ぶりは目覺しいものがあり百圓大關門素通りには買方も呆氣にとられ軟派の狼狽ぶりはその極に達した▲今まで下げた値幅からすればこの激騰も然るべきところであらう▲しかし國際情勢に對する警戒は依然拂ひ拭はれず人氣も確然としないものがあるが今後株價の低落につれて市場安定策が強化されることは豫想するに難くない▲目先悪材料が出盡したとしても賣り目はない相場となつて來たことは事實だ▲恐らく前週末の安値が大底とならう▲人氣は安値覺え氣分がなほ抜け切らないがそれだけに買ひが有利であり無鐵砲な安値もあるまい▲兎も角新東の百圓割れは賣難い

目先例令悪材料があるとしても賣り目は乏しい、却つて懸日付の買場である、アメリカの對日經濟追手段も、在米資産凍結を以て一段落を告げ、今次の下げによつて仕手關係の改善のあとが窺はれることは注目すべきであらう

朝取對策決定

朝取では二十八日立會開始に先立ち、緊急役員會を開き、市場安定策を協議した結果、左の如く決定した

一、長、短兩取引全銘柄に對する證據金引上げは見合せ現行のまゝとする
一、實物の受渡期間廿日を十日に短縮する

新東株受渡代用制撤廢を見合せ

【東京電話】東株取引所坂野事務理事は二十八日午前九時商工省管理局石田商政課長を訪問、東株市場對策として新東株の受渡代用制撤廢案を見合せる旨の諒解をもとめた、商工省も撤廢は不穩相場を示現するものとして、取引所側措置を諒とする旨商政課長から回答した

生糸 臨休

【横濱電話】米國の對日資産凍結問題に善處するため、横濱取引員取引組合では、廿八日午前九時から總會を開催、協議の結果、生糸取引所業務規定第四條により、生糸清算取引、けふの立會を臨時休止することゝなつた、追つて明二十九日前場限りで納會なので當限處分問題につき引續き商議員會を開催、協議中であるが、恐らく當限は協定立會を行ふことゝなる模樣である、一方現物市場の商否に關して横濱生糸問屋業組合では午前十時、同輸出業組合で午前十時、それぞれ重役會を開催して方針を協議するはずであるが、現物商內は本日は立會休業となるやうで、今や取引員組合問屋および輸出組合も擧つて米國の生糸管理に對處して日本の最高方針を決定すべく、政府當局と協力して用意を進めてゐる

實物組合委員に 山一證券支店長

朝鮮實物取引員組合では二十八日午前十一時から朝取に臨時總會をひらき、同組合委員北村友一郎氏辭任につき補缺選擧の結果、山一證券京城支店長高橋讃氏が選任された

本社特選 花形十人抜大碁戰
(島村五段二局勝三局目)

第九回

五段 長谷川章
五段 島村利博

持時間各十時間　四日半　入出し 先番　互先　消費 (白)一分以上一時間 (黑)内訳

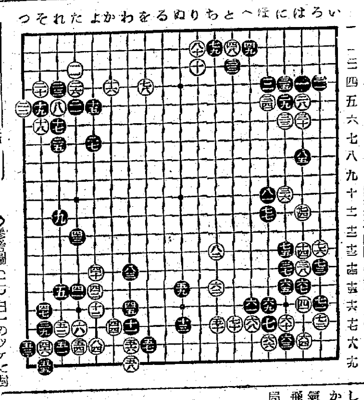

い ろ は に ほ へ と ち り ぬ る を わ か よ た れ そ つ

一 二 三 四 五 六 七 八 九 十 十一 十二 十三 十四 十五 十六 十七 十八 十九

◇參考圖(二)白一のツケに對し、黒二とハネ込んだときに白の對策がいろ〳〵ある。『い』に押さへる手は黒に『に』とハネ返されて白が惡い『ろ』に切つても同樣『に』に棒ツギは黒『ろ』とツナイで白の方が殘つて大きい。然らば殘る處は白『は』と押さへる手だけで、これが一番良い手のやうだが此變化がまた難しい。次回の棋形について研究せられたい。（觀戰記）

黒勝負の打込
評解七段 林有太郎

◇黒は形勢挽回の目的で敢然八五と打込んでいつた。さきに黒八一とノビた時に此打込みは豫想してゐたものゝ如く、勝負手だけあつて、此處の受けが變化が多く、なか〳〵に難しい。

參考圖（一）

〇二四その五結　八五は八　8

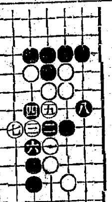

◇これに對して白にノ九とノビて取込むことが出來れば、問題はないのだが、それは參考圖(一)の如くなつて、白つぶれである。

◇參考圖(一)白一とつつぱる以上、黒二ならば白三と叩いてゆき、黒四、白五と、何處までも切つてゆかなければならないが、それだと黒に六と切られ、白七とノビたとき黒に八とコスミられて、これは互りも白の死が殘つて利いてをり、問題にならない。

◇よつて白としては『にノ八』とツケてゆく一手である。

參考圖（二）

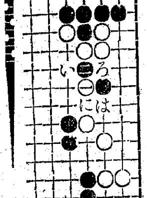

込んではみるが割合に明かな領きであつたから、殊によると白に巧い手があるのかも知れない。

ものが、存外に早く讓切れるものらしく、あるひは長谷川君豫ねて覺悟の前であつたのかと考へた。ところが高段者ともなれば、かういふ處は變化に限りがあつて、最善の應手といふ處が黒の狙つた八五の對策はなか〳〵に

本社特選廿四棋士 勝繼戰

香落七番勝負　△七段 山本樟郎　▲四段 和田庄兵衛

持時間各十一時間　消費時間 △一時間十分 ▲四時間四分

第一回（山本七段不戰一局勝二局目）（圖は本局一五步迄）

持駒 山本氏 シナ

持駒 ▲和田氏 シナ

△三四步　▲七六步
△四四步　▲一六步4
△三二銀7　▲二五步
△二四步　▲七五步
△六四步3　▲七八飛
△五二金左

山本氏不戰勝
觀戰記 金易二郎

惜しむべし、金子八段は病床に苦吟してゐる。あの烈しい氣魄をもつて松下七段、荒巻五段を連破して行つたが、行手には病魔が待つてゐようとは！誰か豫想しようぞ。

山本七段との對局日には熱が高く遂に床を離れ得ず不戰敗となつて了つたのである。讀者が若し大成會の規定一覽表を見られるならば『定められた日に對局せざる時は不戰敗とす、但し、一等親の不幸の場合はこの限りにあらず』といふ一文が眼に止まるであらう

勿論、嚴然として明記してある通り本人の病氣の場合は不戰敗である。それは棋戰の圓滑な進行の爲に已むを得ない規約である。

讀者諸賢もこの點御諒解を願ひ度いし、これからも又無いとは言へないので一言申上げた次第である。

右樣な譯で山本七段は不戰一勝した事になつたが皆樣にはまだお目見得をしてゐないので一應山本氏から御紹介しませう。

木村名人講評

下手一六步一五步以下力指しの戰法に出たのは、老練な山本氏に定跡では捌かれ易しと見るの作戰で戰前の苦心は想像に難くない。然しこれは香落の得を稀薄にするから評者は二六步と正攻法を取つて指したい。

上手三二銀は一筋の交換拒否策だがそれ位なら寧ろ三五步一五步三二飛とする方が、三六步の交換と三四飛の兩樣とで遙かに有力である。但し六四步は堅陣構築の意圖で賛成である。

山本七段は三重縣出身、本年五十一歳。小菅名譽名人が棋界に殘した只一人の弟子である。中年から棋界入りをし、中途で一時現役を退いてゐたが再び復歸。それにも拘らず不撓不屈の努力が今日の大成をなしたものであらう。

氏は溫厚、門下には坂口八段、加藤六段、富澤初段等を出してゐるが、地方のある將棋いづれも師の棋風を襲いでか。

一方、和田四段は、東京生れの本年廿三歳の青年。木村名人の門下で前途有望な新進。豪放で荒削りな攻め氣一方の棋風だけに切先き鋭い。

老巧なる山本七段に向つて、果して、この指方は成功するだらうか、序盤早くも定法を避けて、強氣一點張りの▲一六步から▲七八飛の力將棋へと持つて行つたが本局も又面白い一戰が觀られさうだ。（本日指了り盤面）

持駒 ▲和田氏 ナシ

△山本氏 持駒

新刊紹介

▲實用和蘭語會話（朝倉純孝著）蘭印の關心は今日、愈々盛んになり和蘭語會話こそ時局下の要請を充すものである、東亞共榮圏內の一、蘭印進出の一つの武器であるが、本書は和蘭語の會話を初めとし、實際に則した凡ゆる場合を考慮に入れ綴つたものである（一圓五十錢、東京・牛込・西五軒町、大學書林）

▲日本小說代表作全集（川端康成）今年生きて動きつゝある數百の作品中から選んで收めた本書は眞に各作家を代表するに足る傑作揃ひである。火野葦平、丹羽文雄、池田源尚、田中英光、堀辰雄、白川渥、太宰治、横光利一、深田久彌、村田孝太郎、牛田義之、高見順、舟橋聖一、岡本かの子、織田作之助、林芙美子諸氏が描いた正邪、善惡、愛慾、爭鬪の世界は萬人の心臟を把むに充分なところがある（二圓二十錢、東京・牛込・新小川町一丁目、小山書店）

▲娘の幸福（江部鴨村著）信念の要請、修養の根本を明かにし、若き女性に獻げた本書は、收むるところ論說三十篇、各篇共に懇切に名句をつらね實例を古今東西に求めて述作してゐる、若き女性は自己修養の爲に世の指導者、士女教導の爲に、そして親はその娘の爲に左右に備へておいては如何（一圓五十錢、東京・芝・田村町六ノ一、富越大陽堂書房）

商業登記公告

○七福商工株式會社變更　昭和拾六年六月貳拾九日各株拂込額金貳拾五圓ト變更ス　昭和拾六年七月拾貳日登記　大田地方法院

○株式會社支店設置（支店）昭和拾六年六月參日支店ヲ當管内ニ設置シタル二因リ左ノ登記ヲ爲ス一商號日本商事株式會社一、本店京城府黄金町二丁目壹九九番地一支店大田府春日町一丁目百番地一、目的（一）小間物雜貨及農產物ノ賣買（二）不動產及建物ノ賣買並仲介（三）前各號ニ附帶スル一切ノ業務一、資本總額金拾萬圓一、壹株ノ金額金五拾圓一、各株拂込額金五拾圓一、公告方法京城日報ヲ以テ之ヲ爲ス一、取締役ノ氏名及住所加藤幸雄京城府黄金町貳丁目壹九九番地李光健同府大和町二丁目壹壹六番地重德元山府弘中町六七番地代表取締役加藤幸雄金光健治一、監査役ノ氏名及住所松田英太郎京城府黄金町二丁目壹九九番地、成立年月日昭和拾五年七月拾日　昭和拾六年六月拾九日登記　大田地方法院

○株式會社釜山商船組變更　取締役西本榮一ハ昭和拾六年六月拾日住所ヲ釜山府富民町二丁目參六番地ノ壹ニ移轉ス　昭和拾六年六月拾七日登記　釜山地方法院

○株式會社コマヤ吳服店變更（支店）代表取締役植西源次郎植田留次郎取締役植西源五郎植西吉郎田安治ハ昭和拾六年五月拾四日重任ス　昭和拾六年六月貳日登記　大邱地方法院大田地方法院

昭和拾六年六月參日登記　釜山地方法院

昭和拾六年七月貳拾參日登記　京城地方法院

○經津鑛工株式會社變更（支店）昭和拾六年六月拾日各株拂込額金參拾七圓五拾錢ト變更ス　昭和拾六年七月貳拾四日登記　京城地方法院

○朝鮮殖産株式會社變更　昭和拾六年六月貳拾六日登記　京城地方法院

公社債・株式・金融
藤本ビルブローカー證券
京城府黄金町二丁目

通學ガウン—
戸田式セーラー型
外被兼用 少女學生服
一着で—
夏はワンピースの可愛い洋服
春—秋—冬は外被として理想的
ネクタイを頭巾にかぶれば國防服
專賣特許第一三四〇三九號 發明者 戸田カナメ

堅牢無比
體裁優美
型も色も少女に相應しく頭巾くネクタイの代用となるから俄雨にも役立つ國防服で施防精神の發揚、物資節約、體育、衛生と一石四鳥の目的に適ふ理想的ガウン 防水加工した進歩した
釜山府中島町一ノ二〇
日清紡織株式會社製品朝鮮一手販賣
取扱商品 蚕絲紡織國防色羊地及既製服其他ネル類
特約販賣店募集（規則書と型錄進呈）
●學校の取纏め注文には特別御相談致します●
本店 晋州府榮町三四番地
電話 三八三五番
和田商會金山營業所

內科胃腸病 腦神經科
京城本町四丁目一五五
北島醫院
電話本局② 三一七四番

朝鮮取引所 證券取引員
京城府黄金町二丁目一九九
二田原秋三郎商店
電話本局② 五一七七 代表 五一七〇 五一七六 五一七九 七〇五九

大原證券會社
京城府明治町二丁目
代表電話本局五一三一
日東新 [illegible]

金本資 五百萬圓
京城府黄金町二丁目一九九
東亞證券
短期部 電話本局② 5161 5162 5163 5164 5165 5167 5168
現物部 電話本局② 6131 6132 6134
七月廿八日 [illegible]

源 山本源作商店
京城府明治町
代表本局五一九一番
現株氣配 [illegible]

三和株式現物店
京城府明治町一丁目
代表電話本局六一〇一番
七月廿八日 [illegible]

贈呈 レポート
第三次近衛內閣の成立に高度國防國家體制の强化は財界にも一層緊張の色を漲らせ株界又混沌として證券投資忌避の情勢を示すも此の非常時局に於ける國力伸進相場の斷萬人翹望の時に行はれ語る事を見逃がされざる方々に一讀を此の際は洋々たり期して俟つの機、前途は洋々たり期して俟つの方々御申越を待せられんことを

朝鮮取引所取引員
白井株式店
京城黄金町
電話本局二二一〇

ベービー散
小兒ノ健胃
整腸劑

お子樣の
母樣に
下痢の手當法

お子樣が下痢をされますと貴女方はやりたいと思はれ。下痢を早く止めてめるお藥をお子樣にのませられますがこれは全く誤つた素人療法であります。下痢を急に止めると云ふ事は非常に危險な事であります何故下痢を急に止めてはいけないかと申しますと下痢をされる場合は必ず腸の中に下痢を起す原因になる悪い物がありますから下痢を急に止める藥を用ひますと腸の中にはいつ迄も悪い物が殘りこれが腸の中で腐敗を起し有害な毒素を生じこの毒素の爲種々な病氣を起しますからお子樣の下痢は決して急に止めてはなりません。

ベービー散はこれ等の點を充分研究し下痢を徐々に止める優秀な藥品を原料とし責任ある藥劑師によつて調製された理想的な小兒專門の健胃整腸下痢止藥であります。

定價 二十錢（五包入）三十錢（九包入）六十錢（廿包入）
製造發賣元 京城府南大門通一丁目 株式會社 新井藥房
北鮮代理店 清津府浦項町 株式會社 清津新井藥房
南鮮代理店 大邱府元町 町田回春堂

東宝映画 浪花館
二十五日ヨリ上映
文化映畫　俺だ　12,00　3,15　6,40
ニュース　法律が　12,30　3,45　7,10
映畫　ノ太寶出す　1,45　5,00　8,25
金ケ

京龍館
六月九日より向ふ二ヶ月間場内大修理の爲め休館致します

大陸劇場
二十七日ヨリ二日間
東亞體育祭　12,01　3,17　6,35
日本の妻（前篇）　12,41　3,57　7,15
日本の妻（後篇）　2,05　5,21　8,38

東寶 黄金町 城宝
二十八日ヨリ三日間
晝の部　納涼爆笑映畫大會　ロイドの牛乳屋　ブラウンのGメン（正午ヨリ連續二回）（50セン）
夜の部　六時開演　七時半開　劇團阿娘　大公演　特別料金1,50セン均一

東寶若草劇
二十三日より
文化映畫ニュース　12,00　3,15　6,40
若草樂劇團　12,35　3,50　7,15
素晴らしき金鑛　1,40　4,55　8,20

明治座
廿一日より上演期間
朝鮮樂劇團夏の公演
OK歌劇團 合同出演
今日の日曜日は十時開演
朝演早朝割引 一圓均一
連夜入替致します

朝日座
七月二十四日より
清水特選
まんざい祭
アオゾラショウ
年島の夏まつり笑ひの眼鏡見所風船に滿載した笑ひの大ヒット
六時開演

京日文化映畫劇場
短篇大會　廿四日より三十日まで
1 アサヒホームグラフ
2 有田燒
3 スポーツ二題 ★フットボール ★戰慄のポロ競技
4 海外ニュース四二號 ★ボート・レース
5 滿蒙ボバイの大殺陣
6 獨ウファ電撃戰記錄
7 空の勝利
8 日本ニュース最新號 特報近衛新内閣成立

東宝文劇
廿七日より廿九日まで
ニュース　本海外　日文化映畫
ニュース
罪と罰

日活 喜樂館
二十八日ヨリ
文化映畫　1,52　4,09　6,46
ニュース　2,02　4,24　7,01
大地に咲く　12,01　2,17　4,49　7,26
主從無上　1,03　3,20　5,52　8,29
日曜日・祭日ハ十時ヨリ開映

本町三 京劇
二十四日ヨリ三十日マデ
松竹作品 東京作品 破 突 東 花 松 石
森の石松　愛の花束　女難突破

和
二十五日より三十一日まで
1 日本ニュース
2 國際 ニュース
3 國 横 斷
...
8 [illegible]